



# คู่มือ

# การบริหารกิจการประปา

สำนักบริหารจัดการน้ำ กรมทรัพยากรน้ำ  
กระทรวงทรัพยากรธรรมชาติและสิ่งแวดล้อม



## คำนำ

ระบบประปาหมู่บ้าน เป็นระบบสาธารณูปโภคพื้นฐานที่มีผู้เกี่ยวข้องหลายฝ่าย ทั้งผู้ผลิต ผู้บริโภคอุปโภค และผู้ที่เกี่ยวข้องอื่น ๆ เพื่อให้ประชาชนในชนบทได้มีน้ำประปาที่มีคุณภาพดี ใช้บริโภคและอุปโภคได้อย่างเพียงพอและทั่วถึง

การบริหารกิจการประปาให้บรรลุผลสำเร็จได้นั้น ไม่เพียงแต่มีโครงสร้างระบบประปาที่ดี เท่านั้น แต่สิ่งสำคัญคือต้องมีการบริหารจัดการที่ดีด้วย การบริหารจัดการระบบประปาให้มีประสิทธิภาพนั้น จะต้องดำเนินการไปอย่างมีระบบ กล่าวคือ มีการบริหารงานบุคคล การผลิต การจำหน่ายน้ำประปา และการให้บริการด้านอื่น ๆ โดยให้ผู้เกี่ยวข้องทุกฝ่ายได้เข้ามามีส่วนร่วม ในการบริหารกิจการประปา เพื่อให้ประปามีผลประกอบการที่ดี สามารถดำรงอยู่ได้อย่างยั่งยืน

กรมทรัพยากรน้ำ เป็นหน่วยงานที่มีหน้าที่ให้การสนับสนุนทางด้านวิชาการที่เกี่ยวข้องกับ ระบบประปาหมู่บ้านให้ทุกภาคส่วนที่เกี่ยวข้อง กรมฯ จึงได้จัดทำ “คู่มือการบริหารกิจการประปา” เพื่อสร้างความรู้ ความเข้าใจที่ถูกต้องในการบริหารกิจการประปาให้บรรลุผลสำเร็จได้อย่างเป็น รูปธรรมและมีความยั่งยืนต่อไป

ในปี 2564 กรมทรัพยากรน้ำได้มีการปรับปรุงคู่มือการบริหารกิจการประปา เพื่อให้มีเนื้อหา ที่สมบูรณ์และเหมาะสมกับสถานการณ์ในปัจจุบันมากยิ่งขึ้น เพื่อสร้างความรู้ ความเข้าใจที่ถูกต้อง ในการบริหารกิจการประปา ตลอดจนให้ผู้ที่เกี่ยวข้องนำไปใช้เป็นแนวทางในการบริหารกิจการ ประปาให้บรรลุผลสำเร็จ สามารถแก้ไขปัญหาการขาดแคลนน้ำสำหรับการอุปโภคและบริโภคให้กับ ท้องถิ่นได้อย่างยั่งยืน อันจะนำมาซึ่งการพัฒนาคุณภาพชีวิตของประชาชนได้อย่างเป็นรูปธรรมต่อไป



(นายนิรุติ คุณผล)

ผู้อำนวยการสำนักบริหารจัดการน้ำ

กรมทรัพยากรน้ำ

15 กันยายน 2564

# สารบัญ

รายการ	หน้า
<b>บทที่ 1 ความหมาย องค์ประกอบและรูปแบบของการบริหารกิจการประปา</b>	<b>1</b>
ความหมายของการบริหารกิจการประปา	1
องค์ประกอบในการบริหารกิจการประปา	1
การจัดการ	2
วัตถุประสงค์ของการบริหารกิจการประปา	2
รูปแบบการบริหารกิจการประปา	2
<b>บทที่ 2 การเตรียมชุมชน ก่อนการสร้างระบบประปา</b>	<b>4</b>
การเตรียมชุมชนคืออะไร	4
การเตรียมชุมชนเพื่ออะไร	4
ใครบ้างที่ต้องมาช่วยกัน	4
ขั้นตอนการเตรียมชุมชน	6
ประชาชนจะมีส่วนร่วมอย่างไร	7
หน้าที่ความรับผิดชอบของคณะกรรมการบริหารกิจการประปาในการเตรียมชุมชน	8
<b>บทที่ 3 การเก็บเงินค่าน้ำประปา</b>	<b>10</b>
<b>บทที่ 4 ปัญหา อุปสรรค และแนวทางแก้ไข</b>	<b>13</b>
<b>บทที่ 5 การวิเคราะห์สถานการณ์ของการบริหารกิจการประปา</b>	<b>17</b>
การกำหนดอัตราค่าน้ำประปา	17
การตรวจสอบบัญชีรายรับรายจ่าย	20
การปรับปรุงระเบียบข้อบังคับ	21
ภาคผนวก	22
บรรณานุกรม	44
สถานที่ติดต่อ	45
คณะทำงาน	47

## บทที่ 1 ความหมาย องค์ประกอบและรูปแบบของการบริหารกิจการประปา

### 1. ความหมายของการบริหารกิจการประปา

หมายถึง การดำเนินงานให้ระบบประปา สามารถบริการน้ำสะอาดให้แก่ชุมชนได้อย่างทั่วถึง เพียงพอ ต่อเนื่องตลอด 24 ชั่วโมง และมีผลประกอบการที่ดี ยังผลสามารถดำเนินกิจการได้อย่างยั่งยืน

### 2. องค์ประกอบในการบริหารกิจการประปา

**2.1 คน (Men)** หมายถึง สภาหน่วยงานองค์กรปกครองส่วนท้องถิ่น สมาชิกผู้ใช้น้ำ คณะกรรมการบริหารกิจการประปา เจ้าหน้าที่ประจำกิจการประปา เช่น ผู้ควบคุมการผลิตน้ำประปา พนักงานจัดเก็บค่าน้ำประปา พนักงานบัญชี เป็นต้น ซึ่งมีกิจกรรมที่ต้องดำเนินการ เช่น

- การดำเนินการจัดการเลือกตั้งคณะกรรมการบริหารกิจการประปา โดยองค์กรปกครองส่วนท้องถิ่น
- การเลือกตั้งคณะกรรมการบริหารกิจการประปา โดยสมาชิกผู้ใช้น้ำ
- การคัดเลือกเจ้าหน้าที่ประจำกิจการประปาเพื่อให้องค์กรปกครองส่วนท้องถิ่นแต่งตั้ง โดยคณะกรรมการบริหารกิจการประปา
- การออกกฎระเบียบข้อบังคับของกิจการประปา โดยคณะกรรมการบริหารกิจการประปา และผ่านความเห็นชอบโดยสมาชิกผู้ใช้น้ำ
- การบริหารกิจการประปาหมู่บ้าน โดยคณะกรรมการบริหารกิจการประปา
- การควบคุม ดูแลการทำงานของเจ้าหน้าที่ประจำกิจการประปา โดยคณะกรรมการบริหารกิจการประปา
- การจัดทำผลการดำเนินการกิจการประปา เพื่อรายงานองค์กรปกครองส่วนท้องถิ่นและสมาชิกผู้ใช้น้ำ โดยคณะกรรมการบริหารกิจการประปา
- การควบคุมการผลิตน้ำประปา โดยเจ้าหน้าที่ประจำกิจการประปา
- การปฏิบัติตามกฎระเบียบข้อบังคับของกิจการประปา โดยสมาชิกผู้ใช้น้ำ

**2.2 เงิน (Money)** หมายถึง เงินบริจาค เงินสนับสนุนจากองค์กรปกครองส่วนท้องถิ่น รายรับ-รายจ่าย ซึ่งมีกิจกรรมที่ต้องดำเนินการ เช่น

- การจัดเก็บค่าน้ำประปา โดยเจ้าหน้าที่ประจำกิจการประปา และควบคุม ดูแลการทำงาน โดยคณะกรรมการบริหารกิจการประปา
- การจัดทำบัญชีรายรับ-รายจ่าย โดยเจ้าหน้าที่ประจำกิจการประปา และควบคุมดูแลการทำงาน โดยคณะกรรมการบริหารกิจการประปา
- การอนุมัติการเบิกจ่ายเพื่อดำเนินการใด ๆ และการเก็บเงินรายได้ของกิจการประปา โดยคณะกรรมการบริหารกิจการประปา
- การตรวจสอบบัญชีรายรับ-รายจ่าย โดยองค์กรปกครองส่วนท้องถิ่น

**2.3 วัสดุอุปกรณ์ (Material)** หมายถึง ระบบประปา อุปกรณ์ประปา สารเคมี อุปกรณ์สำนักงาน ซึ่งมีกิจกรรมที่ต้องดำเนินการ เช่น

- ระบบประปา ต้องมีการดูแลบำรุงรักษา ซ่อมแซมระบบประปาให้มีสภาพพร้อมใช้งาน และปลอดภัยในการปฏิบัติงาน
- สารเคมีในการผลิตน้ำประปา ต้องเตรียมสำรองไว้ให้มีปริมาณเพียงพอ และจัดเก็บให้คงสภาพพร้อมใช้งานเสมอ

- อุปกรณ์ประปา ต้องเตรียมสำรองไว้ให้มีปริมาณเพียงพอสำหรับการซ่อมแซมระบบประปา และจัดเก็บให้คงสภาพพร้อมใช้งานเสมอ
- อุปกรณ์สำนักงาน ต้องสามารถอำนวยความสะดวกในการปฏิบัติงานได้สะดวก

### 3. การจัดการ

หมายถึง การดำเนินงานให้ คน เงิน วัสดุอุปกรณ์ เป็นไปตามวัตถุประสงค์ และเป้าหมายที่ตั้งไว้ อย่างเหมาะสม ซึ่งประกอบด้วย

- 3.1 การร่วมกันทำงานเป็นทีมเพื่อระดมสมองในการบริหารกิจการประปา
- 3.2 การวางแผนและใช้กฎระเบียบข้อบังคับ และวิธีการดำเนินงาน
- 3.3 การบริหารและพัฒนาบุคลากร

### 4. วัตถุประสงค์ของการบริหารกิจการประปา

- 4.1 สามารถบริการน้ำสะอาดให้แก่ชุมชนได้อย่างทั่วถึง เพียงพอ ต่อเนื่องตลอด 24 ชั่วโมง
- 4.2 สามารถมีรายได้สำหรับการดำเนินการกิจการประปา และยังใช้ในการบำรุงรักษา ซ่อมแซมระบบประปาให้สามารถใช้งานได้ตลอดเวลา รวมทั้งใช้ในการขยายระบบประปาและขยายพื้นที่สำหรับบริการน้ำประปาต่อไป
- 4.3 สามารถบริหารจัดการกิจการประปาและแก้ไขปัญหาได้ทันเหตุการณ์และเหมาะสม

### 5. รูปแบบการบริหารกิจการประปา

จากการที่ประชาชนมีความต้องการน้ำสะอาดสำหรับใช้ในการอุปโภคบริโภค เพื่อดำรงชีวิตประจำวัน รัฐบาลจึงได้สนับสนุนการก่อสร้างระบบประปาให้ชุมชน เพื่อยกระดับคุณภาพชีวิตความเป็นอยู่ให้ดีขึ้น ฉะนั้นเมื่อชุมชนได้เป็นเจ้าของระบบประปาแล้ว หน้าที่ในการดำเนินการบริหารกิจการประปาจึงต้องเป็นของชุมชน เช่นเดียวกัน

ต่อมาในปี พ.ศ. 2542 ได้มีพระราชบัญญัติกำหนดแผน และขั้นตอนการกระจายอำนาจให้แก่องค์กรปกครองส่วนท้องถิ่น พ.ศ. 2542 ซึ่งกำหนดให้ส่วนราชการถ่ายโอนภารกิจเกี่ยวกับระบบประปาชนบท หรือประปาหมู่บ้านให้แก่องค์กรปกครองส่วนท้องถิ่น (เทศบาล องค์การบริหารส่วนตำบล และองค์การบริหารส่วนจังหวัด) ดำเนินการ ดังนั้น การบริหารกิจการประปาจึงอยู่ภายใต้การดูแลขององค์กรปกครองส่วนท้องถิ่น

และในปี พ.ศ. 2548 กระทรวงมหาดไทย ได้ออกระเบียบกระทรวงมหาดไทย ว่าด้วยการบริหารกิจการ และการบำรุงรักษาระบบประปาหมู่บ้าน พ.ศ. 2548 ขึ้น เพื่อใช้เป็นแนวทางในการดำเนินการดังกล่าว ฉะนั้นจึงได้ยกเลิกระเบียบสำนักนายกรัฐมนตรี ว่าด้วยการบริหารกิจการและการบำรุงรักษาระบบประปาชนบท พ.ศ. 2535

จากระเบียบกระทรวงมหาดไทย ว่าด้วยการบริหารกิจการและการบำรุงรักษาระบบประปาหมู่บ้าน พ.ศ. 2548 กำหนดให้องค์กรปกครองส่วนท้องถิ่น ซึ่งเป็นเจ้าของระบบประปาหมู่บ้าน เป็นผู้ดำเนินการให้มีการตั้ง คณะกรรมการบริหารกิจการและบำรุงรักษาระบบประปาหมู่บ้าน โดยให้สมาชิกผู้ใช้น้ำของระบบประปาหมู่บ้าน แห่งนั้น ๆ เลือกตั้งจากสมาชิกผู้ใช้น้ำด้วยกัน ทั้งนี้ คณะกรรมการจะต้องมีจำนวนไม่น้อยกว่า 7 คน และมีวาระการดำรงตำแหน่งชัดเจน ดังนั้น จึงสรุปได้ว่า กิจการประปาเป็นทรัพย์สินขององค์กรปกครองส่วนท้องถิ่น และมอบให้คณะกรรมการฯ เป็นผู้ดำเนินการบริหารจัดการ โดยคณะกรรมการฯ มีหน้าที่บริหารกิจการประปา รวมทั้งดูแลควบคุมการผลิตน้ำประปาให้สามารถบริการน้ำสะอาดได้มาตรฐานแก่ประชาชน และมีปริมาณเพียงพอ ตลอด 24 ชั่วโมง

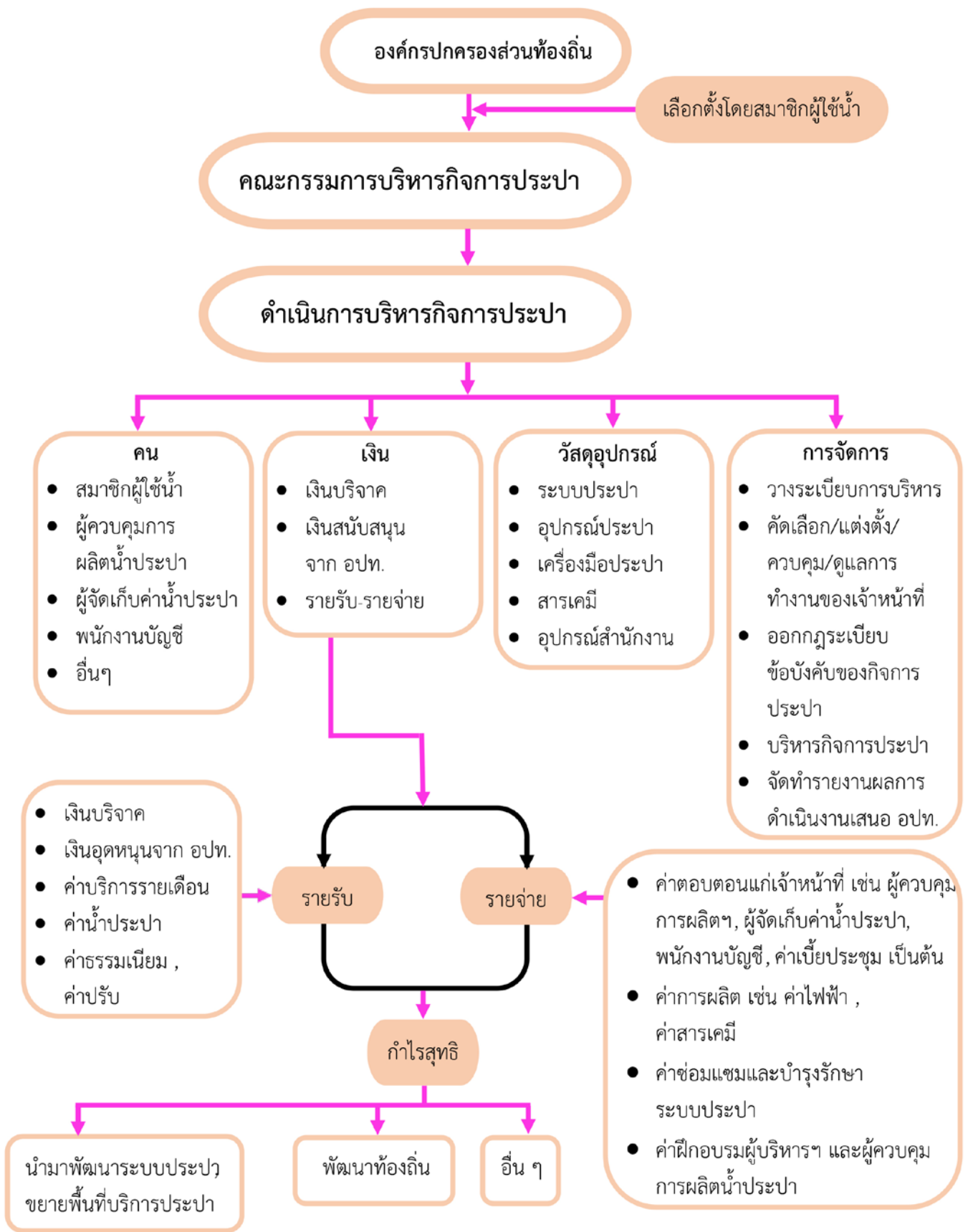

แผนภาพที่ 1 แนวทางการบริหารกิจการประปา

## บทที่ 2 การเตรียมชุมชน ก่อนการสร้างระบบประปา

การบริหารกิจการประปา ที่ประสบผลสำเร็จอย่างมีประสิทธิภาพสูงนั้น การเตรียมชุมชนเป็นปัจจัยหนึ่งที่มีความสำคัญเป็นอย่างมาก ส่งผลให้การดำเนินงานราบรื่น ไม่มีปัญหาความไม่เข้าใจของประชาชน และยอมรับบทบาทหน้าที่ของตนเองในการมีส่วนร่วมรับผิดชอบกิจการประปา

### การเตรียมชุมชนคืออะไร

การเตรียมชุมชน เป็นการเตรียมความพร้อมของประชาชน องค์กรปกครองส่วนท้องถิ่น และหน่วยงานที่เกี่ยวข้อง ก่อนเริ่มดำเนินการก่อสร้างระบบประปา

### เตรียมชุมชนเพื่ออะไร

การเตรียมชุมชน ทำเพื่อ

- เพื่อให้ประชาชน องค์กรปกครองส่วนท้องถิ่น และหน่วยงานที่เกี่ยวข้อง ได้มีโอกาสมาประชุมร่วมกัน เพื่อปรึกษาหารือ
- เพื่อให้ประชาชนได้แสดงความคิดเห็น เพื่อกำหนดทิศทางของการบริหาร
- เพื่อให้ประชาชนเข้าใจว่าต้องมีส่วนร่วมในการดำเนินกิจการประปา เช่น ต้องยอมรับว่าจะต้องมีการก่อสร้าง การวางท่อ อาจทำให้การคมนาคมไม่สะดวกจากการก่อสร้าง
- เพื่อให้ประชาชนเข้าใจว่าต้องมีค่าใช้จ่ายในการที่จะได้ใช้น้ำประปา เช่น ค่ามาตรวัดน้ำ ค่าน้ำประปา ค่าเดินท่อภายในบ้าน ค่าบริการรายเดือน และค่าใช้จ่ายอื่น ๆ
- เพื่อให้ประชาชนมีส่วนร่วมในการร่างกฎระเบียบข้อบังคับ ซึ่งจะก่อให้เกิดการยอมรับและปฏิบัติตาม
- เพื่อให้ประชาชนมีส่วนร่วมในการคัดเลือกผู้บริหารกิจการประปา และสามารถแสดงความคิดเห็นในการทำงานผ่านผู้ที่เลือกตั้งเข้าไปบริหารกิจการประปานั้น ๆ
- เพื่อให้การบริหารกิจการประปาประสบความสำเร็จ ตั้งแต่การก่อสร้างระบบประปา จนกระทั่งประชาชนได้รับการบริการน้ำสะอาดสำหรับใช้อุปโภคบริโภค

### ใครบ้างที่ต้องมาช่วยกัน

ผู้ที่เข้ามาช่วยเตรียมชุมชน คือ ผู้ที่มีส่วนได้ส่วนเสียทั้งหลาย เช่น

- ประชาชนผู้ใช้น้ำ
- ผู้นำชุมชน
- เจ้าของที่ดินที่ใช้ก่อสร้างระบบประปา
- องค์กรปกครองส่วนท้องถิ่น
- หน่วยงานของรัฐที่เกี่ยวข้อง เช่น กรมทรัพยากรน้ำ
- ผู้เกี่ยวข้องอื่น ๆ

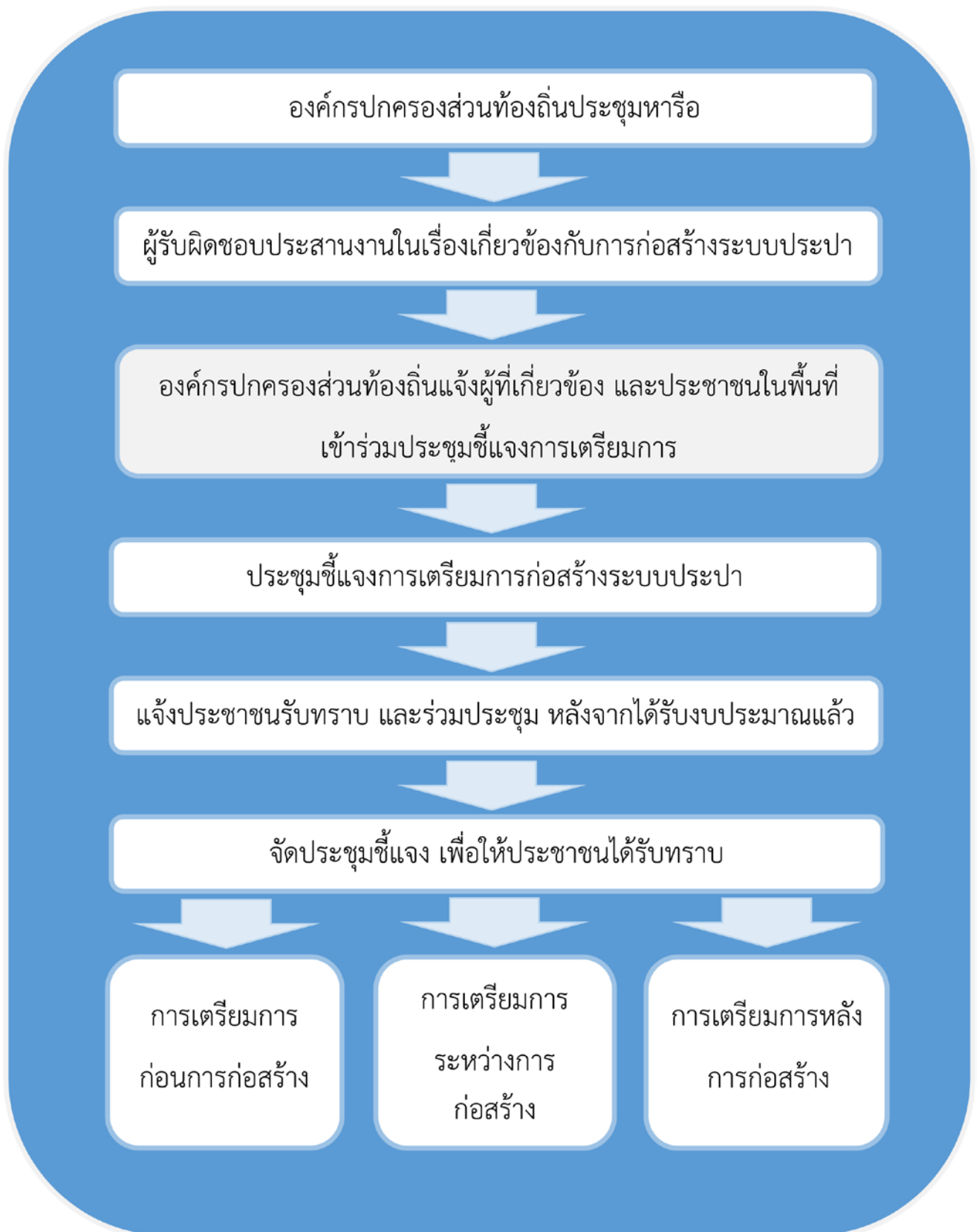

แผนภาพที่ 2 แสดงขั้นตอนการเตรียมชุมชน



### ขั้นตอนการเตรียมชุมชน

1. องค์กรปกครองส่วนท้องถิ่น ประชุมหารือถึงความจำเป็นในการจัดสร้างระบบประปา การเลือกแหล่งน้ำ สถานที่ตั้งระบบประปา ความเป็นไปได้ ประโยชน์ที่ได้รับ การขอความร่วมมือในการสำรวจออกแบบและประมาณราคา และมอบหมายผู้รับผิดชอบไปปฏิบัติงานต่อไป
2. ผู้รับผิดชอบประสานงานในเรื่องที่เกี่ยวข้องกับการก่อสร้างระบบประปา เช่น
  - 2.1 สอบถามความคิดเห็นของประชาชน เกี่ยวกับความต้องการสร้างระบบประปา
  - 2.2 สำรวจสถานที่ตั้งระบบประปา และประสานงานกับเจ้าของที่ดิน เพื่อขอใช้ก่อสร้างระบบประปา
  - 2.3 การสำรวจออกแบบ ประมาณราคาค่าก่อสร้างระบบประปา
  - 2.4 การขอใช้แหล่งน้ำดิบกับหน่วยงานที่เกี่ยวข้อง
  - 2.5 การขอตั้งงบประมาณก่อสร้างระบบประปา
3. องค์กรปกครองส่วนท้องถิ่นแจ้งผู้เกี่ยวข้อง และประชาชนในพื้นที่ ที่มีความประสงค์จะขอใช้น้ำ เข้าร่วมประชุมชี้แจงการเตรียมการก่อสร้างระบบประปา
4. ประชุมชี้แจงการเตรียมการก่อสร้างระบบประปา ซึ่งประกอบด้วยประเด็นต่าง ๆ เช่น
  - 4.1 นโยบายรัฐ เกี่ยวกับระบบประปาที่ก่อสร้างให้ชุมชน
  - 4.2 วัตถุประสงค์การก่อสร้างระบบประปาเพื่อให้ประชาชนได้มีน้ำสะอาดสำหรับอุปโภคบริโภค อย่างเพียงพอและเหมาะสม
  - 4.3 สถานที่ก่อสร้าง มีการใช้ที่ดินของใคร มีค่าใช้จ่ายอย่างไร เช่า ซื้อมี หรือได้รับบริจาค มีการดำเนินการด้านนิติกรรมอย่างไรบ้างแล้ว
  - 4.4 ขั้นตอนและระยะเวลาของการสำรวจออกแบบและการก่อสร้างระบบประปา โดยสังเขป
  - 4.5 แจ้งประชาชนรับทราบการเตรียมการก่อสร้างระบบประปา
  - 4.6 การขอให้ประชาชนให้ความร่วมมือในการสำรวจ ให้คำแนะนำที่จำเป็น
  - 4.7 แจ้งประชาชนเรื่องระหว่างการก่อสร้างจะมีข้อขัดข้อง ติดขัด ไม่สะดวกอย่างไรบ้าง เช่น บางช่วงถนนมีการขุดต่อทำให้การจราจรไม่สะดวก
  - 4.8 การมีส่วนร่วมของประชาชน และให้ประชาชนได้ร่วมแสดงความคิดเห็น
  - 4.9 การดูแลรักษาแหล่งน้ำ
  - 4.10 การติดตั้งไฟฟ้าเพื่อใช้ในระบบประปา
  - 4.11 ค่าใช้จ่ายที่ทางประปาต้องใช้ในการผลิตน้ำประปา เช่น ค่าจ้างผู้ผลิตน้ำ ค่าสารเคมี ค่าไฟฟ้า ค่าบริหารงาน ค่าปรับปรุงระบบประปา ค่าซ่อมแซมวัสดุอุปกรณ์และสิ่งก่อสร้าง เป็นต้น
  - 4.12 ค่าใช้จ่ายที่ประชาชนต้องจ่าย เช่น ค่ามาตรวัดน้ำ ค่าต่อท่อ ค่าบริการ ค่าน้ำ
  - 4.13 ผู้รับผิดชอบในระหว่างการก่อสร้าง เพื่อให้ผู้ที่เกี่ยวข้องได้ติดต่อ สอบถาม แจ้งเหตุการณ์ ร้องเรียน
  - 4.14 การบริหารกิจการประปา โดยคณะกรรมการบริหารกิจการประปา ภายใต้การกำกับดูแลขององค์กรปกครองส่วนท้องถิ่น
  - 4.15 การเลือกตั้งคณะกรรมการบริหารกิจการประปาโดยสมาชิกผู้ใช้น้ำ
  - 4.16 สรุปผลการประชุมให้ผู้เกี่ยวข้องได้รับทราบและนำไปปฏิบัติต่อไป

## ประชาชนจะมีส่วนร่วมอย่างไร

### 1. ก่อนการก่อสร้าง

- 1.1 เข้าร่วมประชุมเพื่อจะได้รับทราบรายละเอียดที่เกี่ยวข้องกับการก่อสร้างระบบประปา
- 1.2 ให้ทราบว่า การมีส่วนร่วมของประชาชนจะมีส่วนร่วมอย่างไร
- 1.3 มีส่วนร่วมในการแสดงความคิดเห็น เสนอแนะแนวทางการทำงาน เช่น แนวการเดินทางท่อประปา
- 1.4 ได้สอบถามข้อสงสัยเรื่องเกี่ยวกับระบบประปา
- 1.5 เลือกตั้งคณะกรรมการบริหารกิจการประปามาทำงาน
- 1.6 อำนวยความสะดวก ให้ความร่วมมือเจ้าหน้าที่ และผู้รับเหมาที่เข้ามาสำรวจ เตรียมการก่อสร้าง

### 2. ระหว่างการก่อสร้าง

- 2.1 ช่วยเป็นหูเป็นตา ดูแลรักษาอุปกรณ์ที่จะใช้ในการก่อสร้าง
- 2.2 สังเกตการณ์ทำงาน วัสดุอุปกรณ์ ขั้นตอนการก่อสร้างของผู้รับเหมาก่อสร้าง หากคิดว่าไม่เหมาะสมถูกต้อง ให้แจ้งผู้รับผิดชอบ หรือกรรมการตรวจการจ้าง
- 2.3 ให้คำแนะนำ ให้ข้อมูลในการทำงาน และอำนวยความสะดวกในการทำงานของผู้รับเหมาก่อสร้าง และเจ้าหน้าที่
- 2.4 ให้ความร่วมมือจัดหาแรงงาน เพื่อรับจ้างการทำงาน
- 2.5 รับทราบ เสนอความคิดเห็นในการร่างกฎระเบียบ ข้อบังคับ ในการบริหารกิจการประปา
- 2.6 จ่ายค่าธรรมเนียมต่าง ๆ เช่น ค่ามาตรวัดน้ำ ค่าต่อท่อ เป็นต้น

### 3. หลังการก่อสร้าง

- 3.1 มีส่วนร่วมในการบริหารกิจการประปา เช่น สมัครงานเป็นคณะกรรมการบริหารกิจการประปา สมัครงานเป็นผู้ควบคุมการผลิต สมัครงานเป็นเจ้าหน้าที่ประจำสำนักงานประปา
- 3.2 ดูแลสอดส่อง เห็นหูเป็นตา หากพบว่ามี ความเสียหาย อุบัติเหตุ เช่น ท่อแตก ท่อรั่ว หม้อแปลงไฟฟ้าระเบิด น้ำท่วม มีผู้ขโมยใช้น้ำ ไฟฟ้าลัดวงจร อุปกรณ์ใช้งานไม่ได้ เป็นต้น
- 3.3 ปฏิบัติตามสิทธิหน้าที่ของผู้ใช้น้ำ หลังจากเริ่มดำเนินการให้บริการ เช่น
  - การขอใช้น้ำ
  - การปฏิบัติตามกฎระเบียบข้อบังคับ
  - การเข้าร่วมประชุม
  - การดูแลสอดส่องการทำงานของ ผู้ควบคุมการผลิตน้ำประปา ผู้ปฏิบัติงานในสำนักงานประปา และผู้บริหารกิจการประปา
  - ติดตามผลการดำเนินการบริหารกิจการประปา
  - เสนอความคิดเห็นในการบริหารจัดการและบริการ
  - เสนอความคิดเห็นเรื่องผลประโยชน์ และค่าตอบแทนของคณะกรรมการบริหารกิจการประปา ผู้ควบคุมการผลิต และผู้ปฏิบัติงานในสำนักงาน
  - เสนอความคิดเห็น ความเหมาะสมของการคิดค่าน้ำ ค่าบริการ และค่าธรรมเนียมต่าง ๆ ของการประปา
- 3.4 การมีส่วนร่วมซ่อมแซมแก้ไขระบบประปา เช่น
  - น้ำท่วม ช่วยเคลื่อนย้ายอุปกรณ์ เคลื่อนย้ายแพลอย
  - ไฟไหม้ ช่วยดับไฟ ป้องกันไฟไหม้

- ท่อแตก ท่อรั่ว ช่วยซ่อมแซม ขุดดิน ฝังท่อ
- ช่วยทำความสะอาดถังกรอง ล้างหอดังสูง ล้างถังตกตะกอน
- ดูแลตกแต่งรอบบริเวณที่ตั้งระบบประปา เช่น ช่วยตัดต้นไม้ ถางหญ้า ปลุกดอกไม้ ดูแล

สิ่งก่อสร้าง ทำความสะอาด ขุดลอกคลองป้องกันน้ำท่วม

### 3.5 มีส่วนร่วมช่วยดูแล เฝ้าระวังแหล่งน้ำ

- ดูแลไม่ให้มีการทิ้งขยะลงแหล่งน้ำ
- กำจัดวัชพืช สิ่งปฏิกูล
- ปลุกต้นไม้ ป้องกันการพังของตลิ่ง รักษาความชุ่มชื้น และความสวยงาม
- ไม่ก่อสร้างสิ่งที่ทำให้น้ำสกปรก เช่น ส้วม โรงงานที่ปล่อยของเสีย
- ไม่ปล่อยสัตว์หรือเลี้ยงสัตว์ใกล้แหล่งน้ำ เช่น วัว ควาย หมู เป็ด
- ไม่เลี้ยงสัตว์น้ำ เช่น ปลา กุ้ง เพื่อไม่ให้แหล่งน้ำสกปรกจากอาหารสัตว์และสิ่งปฏิกูลจากสัตว์
- ไม่ทำกิจกรรมที่ทำให้น้ำสกปรก เช่น การซักผ้า ล้างจาน ถ่ายอุจจาระ ปัสสาวะลงน้ำ

### 3.6 เฝ้าระวัง สังเกตคุณภาพน้ำประปา

- สังเกตคุณภาพน้ำ ถ้ามีกลิ่นเหม็น ขุ่น มีสีสนิมเหล็กติดภาชนะ มีรสไม่ดี มีสัตว์หรือมีสิ่งแปลกปลอม

ให้แจ้งการประปาทราบ

- ถ้าพบท่อแตก ท่อรั่ว ให้รีบแจ้งการประปาให้แก้ไข เพื่อป้องกันไม่ให้มีสัตว์ เชื้อโรค

หรือสิ่งแปลกปลอมเข้าไปปนเปื้อนในท่อจ่ายน้ำประปา

### 3.7 หากมีการก่อสร้างอื่น ๆ ใกล้แนวท่อจ่ายน้ำประปา ต้องระวังการขุดเจาะ หรือการกระทบกระเทือน

ต่อท่อจ่ายน้ำประปา

**หน้าที่ความรับผิดชอบของคณะกรรมการบริหารกิจการประปาในการเตรียมชุมชน**

1. ติดตามประสานงานที่เกี่ยวข้องกับกิจการประปา
2. ร่างกฎระเบียบ ข้อบังคับในการบริหารกิจการประปา
3. รวบรวมเงินค่าธรรมเนียมต่าง ๆ
4. ชี้แจงทำความเข้าใจให้ผู้ใช้น้ำตระหนักว่าประปาเป็นของทุกคน ต้องร่วมมือช่วยกันดูแลบำรุงรักษา
5. คัดเลือกเจ้าหน้าที่ประจำสำนักงานประปา เช่น ผู้ควบคุมการผลิต

ให้กิจการประปาเจริญรุ่งเรือง ก้าวหน้า

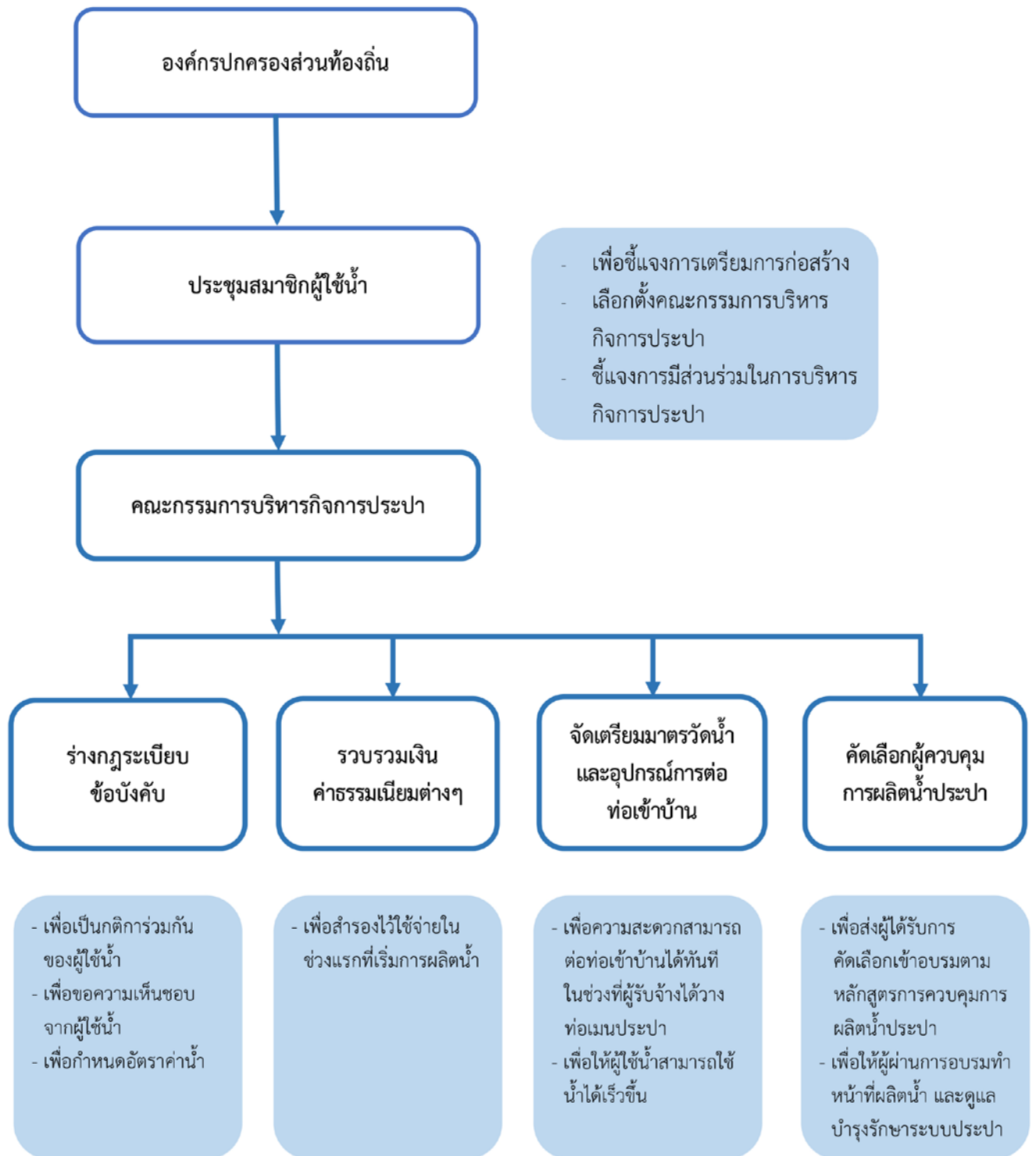

แผนภาพที่ 3 แนวทางปฏิบัติในการเตรียมการของการดำเนินงานกิจการประปา

### บทที่ 3 การเก็บเงินค่าน้ำประปา

ในการบริหารกิจการประปา การเก็บเงินค่าน้ำประปามีความสำคัญอย่างยิ่ง เพราะเงินที่ได้จากการจำหน่ายน้ำประปาจะเป็นรายได้หลักที่สามารถนำไปใช้จ่ายในการผลิตน้ำประปาและการบำรุงรักษาระบบประปา ตั้งแต่ ค่าสารเคมี ค่าไฟฟ้า ค่าตอบแทนผู้ควบคุมการผลิต ค่าบำรุงรักษา ค่าซ่อมแซม และค่าใช้จ่ายอื่น ๆ ที่อาจจะเกิดขึ้น

ฉะนั้น การประปาจะสามารถให้บริการน้ำประปาได้อย่างมีคุณภาพดีหรือไม่ขึ้น ขึ้นอยู่กับความเหมาะสมในการกำหนดรูปแบบการเก็บเงินค่าน้ำประปา

เพื่อให้เกิดความเป็นธรรมและเหมาะสมระหว่างผู้ใช้น้ำกับการประปา คณะกรรมการบริหารกิจการประปา ต้องกำหนดรูปแบบการเก็บเงินค่าน้ำประปาให้เหมาะสม

#### รูปแบบการเก็บเงินค่าน้ำประปา

ระบบประปาหมู่บ้านจะขายน้ำประปาผ่านมาตรวัดน้ำ โดยคิดค่าน้ำตามปริมาณที่วัดได้จากมาตรวัดน้ำของผู้ใช้น้ำแต่ละราย ซึ่งค่าน้ำจะอยู่กับระเบียบข้อตกลงว่าจะเป็นอัตราคงที่ หรืออัตราก้าวหน้า

**1. แบบอัตราคงที่** คือ การเก็บเงินค่าน้ำประปาที่มีอัตราค่าน้ำต่อลูกบาศก์เมตร (ลบ.ม.) ในอัตราเดียวกันตลอด โดยมีวิธีคิด คือ ค่าน้ำ (บาท) = จำนวนน้ำที่ใช้ (ลบ.ม.) × อัตราค่าน้ำ (บาท)

##### ข้อเด่น

- เป็นวิธีคิดที่ง่าย และสะดวกที่สุด
- ผู้ใช้น้ำ สามารถตรวจสอบเองได้ง่าย ไม่ยุ่งยาก
- นิยมใช้ในกิจการประปา

##### ข้อด้อย

- ถ้ามีผู้ใช้น้ำปริมาณมากเป็นจำนวนมากจะทำให้เพิ่มต้นทุนในการผลิตมากขึ้น และเป็นภาระต่อการประปา เช่น ค่ากระแสไฟฟ้า ค่าทรายนกรอง ค่าซ่อมบำรุงเครื่องสูบน้ำที่อาจจะเสียได้ง่ายเพราะไม่ได้พักเครื่องจากการทำงานหนักเกินไป

#### ตัวอย่างวิธีคิด

การประปาขายน้ำในอัตราลูกบาศก์เมตรละ 8 บาท และนายฉลุ่ย ผ่านตลอด ได้ใช้น้ำประปาในเดือนธันวาคม จำนวน 15 ลูกบาศก์เมตร

$$\text{ค่าน้ำ} = 15 \text{ ลบ.ม.} \times 8 \text{ บาท}$$

$$= 120 \text{ บาท}$$

ดังนั้น นายฉลุ่ย ผ่านตลอด ต้องจ่ายค่าน้ำประปาเป็นเงิน 120 บาท

**2. แบบอัตราก้าวหน้า** คือ การเก็บเงินค่าน้ำประปาที่มีอัตราค่าน้ำต่อลูกบาศก์เมตร (ลบ.ม.) หลายอัตรา โดยแบ่งการเก็บเงินค่าน้ำประปาเป็นช่วง ๆ ตามปริมาณการใช้น้ำ

##### ข้อเด่น

- การประปามีรายได้จากการเก็บค่าน้ำเพิ่มขึ้น
- มีความยุติธรรมต่อผู้ใช้น้ำ ผู้ใช้น้ำในปริมาณทั่วไปจะเสียค่าน้ำในอัตราปกติ ส่วนผู้ใช้น้ำปริมาณมากจะเสียค่าน้ำในอัตราที่สูงขึ้น

- การประปามีรายได้ทดแทนต้นทุนการผลิตเพิ่มขึ้น กรณีมีผู้ใช้น้ำปริมาณมากเพราะการผลิตที่ปริมาณน้ำมากขึ้น จะใช้ต้นทุนในการผลิตสูงขึ้น เช่น ค่าไฟฟ้า ซึ่งเก็บค่าไฟฟ้าในอัตราก้าวหน้า เมื่อใช้มากขึ้น อัตราค่าไฟฟ้าต่อหน่วยจะมากขึ้น

#### ข้อดี

- เป็นวิธีคิดที่ยั่งยืนมากขึ้น เนื่องจากการคิดค่าน้ำต้องแบ่งเป็นช่วง ๆ ตามปริมาณการใช้น้ำของผู้ใช้น้ำ

#### ตัวอย่างวิธีคิด

การประปាកำหนดอัตราค่าน้ำประปาตามปริมาณการใช้น้ำดังนี้

ปริมาณการใช้น้ำ (ลบ.ม.)	อัตราค่าน้ำประปา (บาท)
1 - 10	8
11 - 20	9
21 ขึ้นไป	10

ในเดือนมกราคม นายคิด รวดเร็ว ได้ใช้น้ำประปาจำนวน 15 ลูกบาศก์เมตร

ค่าน้ำช่วงที่ 1 (1 - 10 ลบ.ม.) = 10 ลบ.ม. x 8 บาท  
= 80 บาท

ค่าน้ำช่วงที่ 2 (11 - 15 ลบ.ม.) = 5 ลบ.ม. x 9 บาท  
= 45 บาท

ดังนั้น นายคิด รวดเร็ว ต้องจ่ายค่าน้ำประปาเท่ากับ 80 บาท + 45 บาท รวมเป็น 125 บาท

**3. แบบแยกกลุ่มผู้ใช้น้ำ** คือ การเก็บค่าน้ำประปาที่คิดอัตราค่าน้ำแยกตามกลุ่มผู้ใช้น้ำ โดยกลุ่มผู้ใช้น้ำทั่วไป อาจคิดแบบคงที่ หรืออัตราก้าวหน้า แต่กลุ่มที่ใช้น้ำเพื่อประกอบธุรกิจอุตสาหกรรม ซึ่งมีการใช้น้ำในปริมาณมาก ส่งผลให้ต้นทุนการผลิตน้ำประปาเพิ่มสูงขึ้น จะเก็บในอีกอัตราหนึ่ง เพื่อให้เกิดความเป็นธรรมแก่ผู้ใช้น้ำทั่วไป ทำให้กลุ่มผู้ใช้น้ำทั่วไปไม่ต้องแบกรับภาระค่าน้ำที่สูงขึ้น การประปาที่บริการกลุ่มผู้ใช้น้ำเช่นนี้ ควรพิจารณาเก็บค่าน้ำประปาแบบแยกกลุ่มผู้ใช้น้ำ

#### ข้อเด่น

- การประปามีรายได้จากการเก็บค่าน้ำเพิ่มขึ้น  
- มีความยุติธรรมต่อผู้ใช้น้ำ ผู้ใช้น้ำในปริมาณทั่วไปจะเสียค่าน้ำในอัตรากติ ส่วนผู้ใช้น้ำเพื่ออุตสาหกรรม หรือประกอบธุรกิจ ที่ใช้น้ำปริมาณมาก จะเสียค่าน้ำในอัตราที่สูงขึ้น  
- การประปามีรายได้ทดแทนต้นทุนการผลิตที่เพิ่มขึ้น กรณีที่มีผู้ใช้น้ำปริมาณมาก เพราะการผลิตที่ปริมาณน้ำมากขึ้น จะใช้ต้นทุนในการผลิตสูงขึ้น

#### ข้อดี

- การคิดอัตราค่าน้ำยากขึ้น เพราะต้องดูตามอัตรากการใช้น้ำแต่ละบ้านตามปริมาณการใช้น้ำของผู้ใช้น้ำ ตัวอย่างการกำหนดอัตราค่าน้ำประปาตามกลุ่มผู้ใช้น้ำดังนี้

ตัวอย่างการกำหนดอัตราค่าน้ำประปาตามกลุ่มผู้ใช้น้ำดังนี้

ปริมาณการใช้น้ำ (ลบ.ม.)	อัตราค่าน้ำประปา (บาท)	
	กลุ่มผู้ใช้น้ำทั่วไป	กลุ่มธุรกิจ อุตสาหกรรม
1 – 10	8	10
11 – 20	9	15
21 ขึ้นไป	10	20

หมายเหตุ : ตัวอย่างนี้ เป็นการเก็บเงินค่าน้ำประปาแบบแยกกลุ่มผู้ใช้น้ำ ที่คิดแบบอัตราก้าวหน้า ทั้ง 2 กลุ่ม โดยสามารถประยุกต์ใช้แบบคงที่ทั้ง 2 กลุ่ม หรือจะใช้ร่วมกันทั้ง 2 แบบก็ได้

#### บทที่ 4 ปัญหา อุปสรรค และแนวทางแก้ไข

การบริหารกิจการประปา ต้องใช้ส่วนประกอบหลายสิ่งรวมกัน เช่น ผู้ใช้น้ำ ผู้ควบคุมการผลิต ผู้บริหารกิจการประปา กฎระเบียบข้อบังคับ เงินกองทุนหรือเงินงบประมาณ การบริหารการประปา ย่อมมีปัญหาอุปสรรคหลายด้านไม่มากนักน้อย ทั้งคนหลากหลายอาชีพ หลากหลายการศึกษา และต่างวัย หรือการมีกฎระเบียบมากมาย รวมทั้งการบริหารจัดการเรื่องเงิน การให้บริการน้ำสะอาด และระบบประปา ทำให้เกิดปัญหาได้มากมายหลายเรื่อง เช่น

ปัญหา และอุปสรรค	แนวทางแก้ไข
1. ผู้ใช้น้ำไม่ปฏิบัติตามกฎระเบียบข้อบังคับของการประปา	<ol style="list-style-type: none"> <li>1. เผยแพร่ประชาสัมพันธ์ กฎระเบียบข้อบังคับให้ผู้ใช้น้ำรับทราบ โดยทั่วกันอย่างสม่ำเสมอ เช่น ติดประกาศ แจกคู่มือประกาศ ในที่ประชุมประจำเดือน</li> <li>2. พิจารณาลงโทษตามกฎระเบียบข้อบังคับอย่างเด็ดขาด และเป็นธรรม</li> </ol>
2. การใช้น้ำอย่างฟุ่มเฟือย	<ol style="list-style-type: none"> <li>1. รณรงค์ประชาสัมพันธ์ให้มีการใช้น้ำอย่างประหยัด เช่น ประกาศผ่านเสียงตามสาย ติดป้ายประชาสัมพันธ์ แจกแผ่นพับแนะนำวิธีประหยัดน้ำ</li> <li>2. ให้อ่างวัด หรือยกย่องผู้ใช้น้ำอย่างประหยัด เช่น ลดราคาค่าน้ำเป็นพิเศษ</li> </ol>
3. ผู้ใช้น้ำไม่ให้ความร่วมมือในการดูแลระบบประปา และแหล่งน้ำ	<ol style="list-style-type: none"> <li>1. ประชุมขอความร่วมมือ ชี้แจงผลดีของการช่วยกันดูแล</li> <li>2. สร้างจิตสำนึกในการช่วยกันดูแลระบบประปา และแหล่งน้ำ</li> </ol>
4. มีการขโมยน้ำ	<ol style="list-style-type: none"> <li>1. ตรวจสอบมาตรวัดน้ำ ทิศทางการติดตั้งถูกต้อง ลวดตราประทับ อยู่ในสภาพสมบูรณ์ ไม่มีรอยการปรับแต่งที่ผิดปกติ</li> <li>2. ตรวจสอบความผิดปกติของปริมาณการใช้น้ำแต่ละบ้าน</li> <li>3. ชี้แจงสร้างความเข้าใจให้ผู้ใช้น้ำ ว่าการขโมยน้ำ การเปิดน้ำหยดเป็นการเอาเปรียบส่วนรวม และให้ตระหนักถึงความเป็นเจ้าของระบบประปา และการเปิดน้ำหยดยังทำให้เกิดการตกตะกอนเส้นท่อในมาตรวัดน้ำ ทำให้เกิดการอุดตัน และชำรุดเร็วกว่าปกติด้วย</li> <li>4. ออกระเบียบการปรับ การทำโทษ ผู้มีเจตนาขโมยน้ำ</li> </ol>
5. ผู้ควบคุมการผลิตขาดความรู้ ความเข้าใจในการผลิตน้ำประปา	<ol style="list-style-type: none"> <li>1. ควรคัดเลือกผู้ทำหน้าที่ควบคุมการผลิตจากผู้ที่มีความรู้ด้านช่าง</li> <li>2. ส่งผู้ควบคุมการผลิตเข้ารับการอบรมการผลิตน้ำประปา</li> <li>3. จัดหาคู่มือการผลิต และการบำรุงรักษาระบบประปาไว้ที่ระบบ</li> </ol>



ปัญหา และอุปสรรค	แนวทางแก้ไข
6. ผู้ควบคุมการผลิตขาดความรับผิดชอบ ทำให้ได้น้ำไม่สะอาด อุปกรณ์และระบบประปาชำรุดเสียหาย ประปาสามารถเปิดดูได้เสมอ	<ol style="list-style-type: none"> <li>1. ผู้บริหารต้องหมั่นตรวจสอบผู้ควบคุมการผลิตให้ปฏิบัติ</li> <li>2. พิจารณาค่าตอบแทนให้เหมาะสมหรือให้รางวัลกรณีพิเศษ หากมีความตั้งใจในการปฏิบัติงานเป็นอย่างดี</li> <li>3. ว่ากล่าวตักเตือน และลงโทษตามความเหมาะสม หากมีการละเลยการปฏิบัติงาน</li> </ol>
7. ผู้บริหารกิจการประปา ไม่มีความรู้ความเข้าใจในการบริหารกิจการประปา	<ol style="list-style-type: none"> <li>1. คัดเลือก หรือเลือกตั้งผู้บริหารกิจการประปาที่มีความรู้หรือความสนใจในเรื่องระบบประปา และการบริหาร</li> <li>2. ส่งเข้าอบรมการบริหารกิจการประปา</li> <li>3. ศึกษาดูงาน และแลกเปลี่ยนความคิดเห็นระหว่างผู้บริหารกิจการประปาแต่ละแห่ง</li> </ol>
8. ผู้บริหารกิจการขาดความรับผิดชอบ ขาดความกระตือรือร้นในการทำงาน	<ol style="list-style-type: none"> <li>1. ผู้ใช้น้ำคอยสอดส่องดูแลการทำงานของผู้บริหารกิจการประปา</li> <li>2. ต้องมีคัดเลือกหรือแต่งตั้งผู้ที่มีคุณสมบัติเหมาะสม เช่น มีความรับผิดชอบในการทำงาน</li> <li>3. ให้ค่าตอบแทนที่เหมาะสม</li> <li>4. กำหนดวาระการทำงานไม่นานเกินไป</li> </ol>
9. กฎระเบียบข้อบังคับคลุมเครือ หรือไม่มีการใช้ปฏิบัติจริงจัง	<ol style="list-style-type: none"> <li>1. การร่างกฎระเบียบ ข้อบังคับ ควรใช้คำที่เข้าใจง่าย ชัดเจน</li> <li>2. การร่างกฎระเบียบ ข้อบังคับ โดยคณะกรรมการบริหารกิจการประปา ต้องผ่านความเห็นชอบจากสมาชิกผู้ใช้น้ำ และไม่ขัดกับข้อกำหนดขององค์กรปกครองส่วนท้องถิ่น</li> <li>3. ผู้บริหารกิจการประปา ต้องให้ความสำคัญและยึดถือปฏิบัติตามกฎระเบียบ ข้อบังคับ อย่างเคร่งครัด เช่น มีการลงโทษผู้ใช้น้ำที่ขโมยน้ำให้ได้รับโทษตามกฎระเบียบ ข้อบังคับ</li> </ol>
10. กฎระเบียบ ข้อบังคับ ล้าสมัย	<ol style="list-style-type: none"> <li>1. กฎระเบียบ ข้อบังคับ ควรมีการปรับปรุงแก้ไขให้ทันสมัยทันเหตุการณ์ เหมาะสม เช่น ทบทวนปรับปรุงแก้ไขกฎระเบียบ ข้อบังคับปีละครั้ง หรือเมื่อเปลี่ยนผู้บริหารกิจการประปา</li> <li>2. ศึกษาดูงาน แลกเปลี่ยนความรู้ ความเข้าใจ ปัญหา และการแก้ไขกฎระเบียบ ข้อบังคับ จากระบบประปาแห่งอื่น ๆ เพื่อนำมาเป็นแนวทางประยุกต์ใช้ให้เหมาะสม</li> </ol>

ปัญหา และอุปสรรค	แนวทางแก้ไข
11. กองทุน และงบประมาณไม่เพียงพอ	<ol style="list-style-type: none"> <li>1. ปรับปรุงการจัดเก็บเงินรายได้ค่าน้ำ ค่าธรรมเนียมต่าง ๆ ให้เหมาะสมกับรายจ่าย</li> <li>2. ใช้มาตรการประหยัดค่าใช้จ่าย และให้เป็นไปตามกฎระเบียบ</li> <li>3. หมั่นดูแล ตรวจสอบ บำรุงรักษาให้สภาพระบบประปาให้ดี อยู่เสมอกับรายจ่าย</li> <li>4. ตั้งงบประมาณ โดยดูจากผลงานปีที่ผ่านมา เช่น ค่าใช้จ่ายในช่วงปีที่ผ่านมา และค่าใช้จ่ายที่คาดว่าจะเกิดขึ้นในช่วงปีถัดไป เช่น ค่าเงินเพื่อ ค่าตอบแทน ค่าปรับปรุงเพิ่มเติมระบบประปา ค่าซ่อมแซม ค่าบำรุงรักษา ค่าใช้จ่ายในการผลิตน้ำประปาที่จะเพิ่มขึ้น</li> <li>5. คณะกรรมการบริหารกิจการประปาจัดทำโครงการขอรับการสนับสนุนงบประมาณจากองค์กรปกครองส่วนท้องถิ่น</li> </ol>
12. การบริหารการเงินไม่โปร่งใส	<ol style="list-style-type: none"> <li>1. ต้องมีการจัดทำบัญชีแสดงรายรับรายจ่ายให้ครบถ้วน ถูกต้อง ง่ายต่อการตรวจสอบ</li> <li>2. ตั้งผู้รับผิดชอบทำหน้าที่เก็บเงิน อนุมัติเบิกจ่าย เก็บรักษาเงิน สำรองเบิกจ่าย</li> <li>3. รายงานสถานการณ์การเงินต่อที่ประชุมประจำเดือน และมีรายงานบันทึกเป็นลายลักษณ์อักษร ให้องค์กรปกครองส่วนท้องถิ่นทราบ อย่างน้อยเดือนละหนึ่งครั้ง และรายงานผลการดำเนินงานให้สมาชิกผู้ใช้น้ำทราบตามที่องค์กรปกครองส่วนท้องถิ่นกำหนด</li> <li>4. ตั้งคณะกรรมการตรวจสอบการเงิน เพื่อตรวจสอบรายรับรายจ่ายประจำวัน หรือรายสัปดาห์</li> <li>5. ไม่ควรเก็บรักษาเงินสดไว้มาก เงินส่วนใหญ่ต้องฝากธนาคาร ในนามของการประปา ไม่ควรเป็นชื่อบุคคลหรือคณะกรรมการ</li> <li>6. ผู้มีอำนาจลงนามในการเบิกจ่ายเงิน ต้องเป็นคณะกรรมการบริหารกิจการประปา และต้องลงนามไม่น้อยกว่า 2 คน จึงจะเบิกจ่ายเงินได้</li> </ol>
13. ระบบประปาชำรุดทรุดโทรม	<ol style="list-style-type: none"> <li>1. หมั่นตรวจสอบบำรุงระบบประปาอย่างสม่ำเสมอ</li> <li>2. หากพบว่ามีสิ่งชำรุดบกพร่อง ต้องรีบซ่อมแซมแก้ไขโดยด่วน</li> <li>3. ประชาสัมพันธ์ให้ผู้ใช้น้ำสอดส่องดูแลระบบประปา ระบบท่อต่าง ๆ หากพบว่ามีสิ่งชำรุดทรุดโทรม ให้รีบแจ้งเพื่อแก้ไขโดยเร็ว</li> </ol>

ปัญหา และอุปสรรค	แนวทางแก้ไข
14. การผลิตน้ำประปาไม่เพียงพอต่อความต้องการ	<ol style="list-style-type: none"> <li>1. ควบคุมการผลิตน้ำให้เหมาะสมกับพฤติกรรมใช้น้ำของผู้ใช้น้ำ เช่น ช่วงน้ำมากต้องเพิ่มการผลิตน้ำ ช่วงไม่มีผู้ใช้น้ำ ให้ลดการผลิตน้ำให้น้อยลงเหลือเท่าที่จำเป็นสำรองไว้ใช้</li> <li>2. ถูที่มีน้ำน้อย ต้องรณรงค์ให้มีการประหยัดน้ำ ให้ใช้น้ำน้อยลง</li> <li>3. ตรวจสอบการใช้งานของเครื่องสูบน้ำ แนวท่อจ่ายน้ำ ให้อยู่ในสภาพดีอยู่เสมอ หากชำรุด ต้องซ่อมแซมให้ใช้งานได้โดยเร็ว</li> </ol>
15. การผลิตน้ำประปาได้คุณภาพไม่ดี	<ol style="list-style-type: none"> <li>1. ควบคุมการเติมสารเคมีให้เหมาะสมอย่างสม่ำเสมอ ให้น้ำประปาที่มีคุณภาพดีเสมอ</li> <li>2. หมั่นตรวจวัดระดับคลอรีนหลงเหลือให้อยู่ในค่า 0.2-0.5 มิลลิกรัมต่อลิตร เพื่อให้สามารถฆ่าเชื้อโรคในท่อจ่ายน้ำประปาที่อาจปนเปื้อนภายหลังได้ตลอดเวลาจนถึงผู้ใช้น้ำ</li> <li>3. ช่วงที่น้ำดิบคุณภาพเปลี่ยนแปลง ต้องมีการควบคุมการใช้สารเคมีที่เหมาะสมกับคุณภาพน้ำดิบที่เปลี่ยนแปลงไป</li> <li>4. หมั่นล้างหน้าทรายกรอง ทำความสะอาดถังกรอง คลองวนเวียน ถังตะกอน ถังน้ำใส หอถังสูง ท่อจ่ายน้ำ และอื่น ๆ ตามระยะเวลาที่เหมาะสม หรือเห็นว่าเริ่มไม่สะอาด</li> <li>5. หากมีการแตกรั่วของท่อจ่ายน้ำประปา ให้รีบซ่อมแซมโดยเร็ว เพื่อไม่ให้เชื้อโรคและสิ่งแปลกปลอมหลุดลอดเข้าไปในท่อจ่ายน้ำ</li> <li>6. หมั่นตรวจสอบเครื่องมือ อุปกรณ์ที่เกี่ยวข้องกับการผลิตน้ำประปา เช่น เครื่องจ่ายสารเคมี เครื่องตรวจวัดคุณภาพน้ำต่าง ๆ ให้สามารถใช้งานได้อย่างปกติ</li> </ol>
16. ผู้ปฏิบัติงานในสำนักงานประปาทำงานล่าช้า ไม่มีความรับผิดชอบ	<ol style="list-style-type: none"> <li>1. ผู้บริหารควรมีการควบคุมการทำงานและให้คำแนะนำในการปฏิบัติงานอย่างสม่ำเสมอ</li> <li>2. ให้อำนาจ หรือทำโทษตามความเหมาะสม</li> <li>3. ให้ประชาชนมีส่วนร่วมในการให้คำแนะนำ หรือติชมการปฏิบัติงาน จัดให้มีผู้รับคำแนะนำ</li> </ol>

## บทที่ 5 การวิเคราะห์สถานการณ์ของการบริหารจัดการประปา

ปัจจุบัน สถานการณ์ทางเศรษฐกิจผันผวนรุนแรงรวดเร็ว ส่งผลกระทบต่อทุกกิจการ ไม่เว้นแม้แต่กิจการประปา เนื่องจากการที่ต้องมีสิ่งเกี่ยวข้องกับราคาสินค้า ค่าจ้างแรงงาน ค่าขนส่ง ค่าน้ำมันเชื้อเพลิง ค่าสารเคมี และค่าไฟฟ้า มีผลต่อต้นทุนการผลิตน้ำประปา ฉะนั้น การบริหารจัดการประปาจึงจำเป็นต้องมีการวิเคราะห์สถานการณ์ด้านต่าง ๆ ที่เกี่ยวข้องกับการบริหารจัดการประปา เพื่อจะได้ปรับปรุงการบริหารให้เหมาะสมกับสถานการณ์ที่เปลี่ยนแปลงไป ให้สามารถบริหารจัดการประปาได้เป็นอย่างดี

### องค์ประกอบในการวิเคราะห์สถานการณ์ของการบริหารจัดการประปา มีดังนี้

#### 1. การกำหนดอัตราค่าน้ำ

ในการผลิตน้ำประปานั้น มีต้นทุนการผลิตหลายประเภท ไม่ว่าจะเป็นค่าน้ำดิบ ค่าไฟฟ้า ค่าสารเคมี รวมทั้งค่าซ่อมบำรุง ค่าใช้จ่ายในการผลิตและดูแลระบบประปา เพื่อให้สามารถดำเนินการบริหารจัดการประปาได้อย่างยั่งยืน อัตราค่าน้ำประปาที่ผู้ใช้น้ำจะต้องจ่ายเป็นค่าน้ำประปา อย่างน้อยไม่ควรต่ำกว่าต้นทุนในการผลิตน้ำประปาต่อหน่วย (1 ลูกบาศก์เมตร)

#### การกำหนดอัตราค่าน้ำ คิดจากต้นทุนการผลิต ประกอบด้วย

1. ค่าไฟฟ้า คิดจากอัตราการใช้ไฟฟ้าของอุปกรณ์ไฟฟ้าทุกอย่าง คือ เครื่องสูบน้ำ เครื่องจ่ายสารเคมี ไฟฟ้าแสงสว่าง และอุปกรณ์ไฟฟ้าในสำนักงานทุกอย่าง แล้วคิดออกมาเป็นอัตราการใช้ไฟฟ้าเฉลี่ยทั้งปี (บาท/เดือน)
2. ค่าสารเคมี คือ สารส้ม ปูนขาว คลอรีน เฉลี่ยทั้งปี (บาท/เดือน)
3. ค่าบำรุงรักษารายปี คือ ค่าซ่อมท่อ ค่าทรายกรอง ค่าซ่อมเครื่อง ค่าอุปกรณ์ประปา เฉลี่ยทั้งปี (บาท/เดือน)
4. ปริมาณน้ำที่ผลิต เฉลี่ยทั้งปี (ลูกบาศก์เมตร/เดือน)
5. ค่าต้นทุนน้ำดิบ (ถ้ามี) (บาท/ลูกบาศก์เมตร)
6. ค่าตอบแทน ค่าจ้าง เฉลี่ยทั้งปี (บาท/เดือน)
7. ปริมาณน้ำสูญเสีย เช่น น้ำล้างทรายกรอง น้ำดับเพลิง น้ำเพื่อสาธารณะ น้ำจากท่อแตก-รั่ว ประมาณ 20 %

#### ตัวอย่างการคิดอัตราค่าน้ำประปา (ไม่คิดรวมราคาค่าก่อสร้างโครงการ)

ระบบประปาแบบผิวดินแห่งหนึ่ง มีกำลังการผลิต 10 ลบ.ม./ชั่วโมง ผลิตน้ำวันละ 12 ชั่วโมง

#### เครื่องจักรและอุปกรณ์ไฟฟ้า :

1. เครื่องสูบน้ำหอยโข่ง (เครื่องสูบน้ำดิบ) ขนาด 1.5 กิโลวัตต์ จำนวน 1 เครื่อง และเครื่องสูบน้ำหอยโข่ง (เครื่องสูบน้ำดี) ขนาด 2.2 กิโลวัตต์ 1 เครื่อง
2. เครื่องจ่ายสารเคมี (เครื่องจ่ายสารละลายปูนขาว เครื่องจ่ายสารละลายคลอรีน เครื่องจ่ายสารละลายสารส้ม) ขนาด 0.5 กิโลวัตต์ จำนวน 3 เครื่อง
3. หลอดไฟฟ้า ขนาด 40 วัตต์ (0.04 กิโลวัตต์) จำนวน 6 หลอด และอุปกรณ์ไฟฟ้าในสำนักงานทุกอย่าง รวม 0.5 กิโลวัตต์

### อัตราค่ากระแสไฟฟ้าประเภทที่ 2 กิจการขนาดเล็ก

150 หน่วยแรก	คิดหน่วยละ	3.2484	บาท
250 หน่วยต่อไป	คิดหน่วยละ	4.2218	บาท
เกิน 400 หน่วยขึ้นไป	คิดหน่วยละ	4.4217	บาท

#### ค่าใช้จ่ายอื่นๆ

##### 1. ค่าสารเคมี

- ค่าสารส้ม คิดเป็น 0.20 บาท ต่อปริมาณน้ำประปาที่ผลิตได้ 1 ลบ.ม.
- ค่าปูนขาว คิดเป็น 0.15 บาท ต่อปริมาณน้ำประปาที่ผลิตได้ 1 ลบ.ม.
- ค่าคลอรีน คิดเป็น 0.16 บาท ต่อปริมาณน้ำประปาที่ผลิตได้ 1 ลบ.ม.

2. ค่าบำรุงรักษารายปี คือ ค่าซ่อมท่อ ค่าทราयरอง ค่าซ่อมเครื่อง ค่าอุปกรณ์ประปา เฉลี่ยคิดเป็นเงิน 2,500 บาทต่อเดือน

3. ค่าตอบแทน/ค่าจ้างผู้ควบคุมการผลิต จำนวน 1 คน เป็นเงิน 8,000 บาทต่อเดือน

ตารางการวิเคราะห์อัตราค่าน้ำประปาที่เหมาะสม (คำนวณจากการผลิตน้ำประปาและค่าใช้จ่ายต่อเดือน)

1. ปริมาณน้ำที่ผลิตได้สุทธิ	= ปริมาณน้ำที่ผลิต - ปริมาณน้ำที่สูญเสีย
- ปริมาณน้ำที่ผลิต	= กำลังการผลิต x ชั่วโมงการทำงาน x ระยะเวลาทำงาน 30 วัน = 10 ลบ.ม./ชม. x 12 ชม. x 30 วัน = 3,600 ลบ.ม./เดือน
- ปริมาณน้ำสูญเสีย	= 20% ของปริมาณน้ำที่ผลิต = $\frac{20 \times 3,600 \text{ ลบ.ม./เดือน}}{100}$ = 720 ลบ.ม./เดือน
ปริมาณน้ำที่ผลิตได้สุทธิ	= 3,600 - 720 ลบ.ม./เดือน = 2,880 ลบ.ม./เดือน
2. ค่าไฟฟ้า	= หน่วยไฟฟ้าที่ใช้ต่อเดือน x ค่ากระแสไฟฟ้าต่อหน่วย
- คำนวณหน่วยไฟฟ้า	= (กำลังไฟฟ้าของเครื่องสูบน้ำ + กำลังไฟฟ้าของเครื่องจ่ายสารเคมี + กำลังไฟฟ้าแสงสว่าง + กำลังไฟฟ้าของอุปกรณ์สำนักงาน) x ชั่วโมงการทำงาน x ระยะเวลาการทำงาน 30 วัน = (1.5kW + 2.2kW + 1.5kW + 0.24kW + 0.5kW) x 12 x 30 = 1,409.76 หน่วย
ค่าไฟฟ้า	= (150 x 3.2484) + (250 x 4.2218) + (1,009.76 x 4.4217) = 6,007.57 บาท
3. ค่าสารเคมี	= ค่าสารเคมีทั้งหมด (สารส้ม/ปูนขาว/คลอรีน) ต่อปริมาณน้ำผลิต (บาท/ลบ.ม.) x ปริมาณน้ำที่ผลิตต่อเดือน = (0.20 + 0.15 + 0.16) x 3,600 = 1,836 บาท/เดือน

4. ค่าบำรุงรักษา	= 2,500 บาท/เดือน
5. ค่าตอบแทน/ค่าจ้างผู้ควบคุมการผลิต	= 8,000 บาท/เดือน
ดังนั้น ต้นทุนค่าผลิตน้ำประปา	= $\frac{\text{ค่าไฟฟ้า} + \text{ค่าสารเคมี} + \text{ค่าบำรุงรักษา} + \text{ค่าตอบแทน}}{\text{ปริมาณน้ำที่ผลิตได้สุทธิ}}$ = $\frac{6,007 + 1,836 + 2,500 + 8,000}{2,880}$ = 6.37 บาท/ลบ.ม.
ค่าดำเนินการ 10%	= $\frac{6.37 \times 10}{100}$ = 0.64 บาท/ลบ.ม.
กำไร 10%	= $\frac{(6.37 + 0.64) \times 10}{100}$ = 0.70 บาท/ลบ.ม.
อัตราน้ำประปาที่เหมาะสม คือ	= ต้นทุนค่าน้ำ + ค่าดำเนินการ 10% + กำไร 10% = 6.37 + 0.64 + 0.70 = 7.71 บาท/ลบ.ม.

#### หมายเหตุ

1. ค่าดำเนินการ เช่น ค่าขนส่ง ค่าธรรมเนียมที่ใช้ติดต่อกับหน่วยงานอื่น เช่น ค่าบริการ ค่าประชาสัมพันธ์ ค่าวัสดุสำนักงาน ค่าจัดทำเอกสารต่าง ๆ ซึ่งค่าดำเนินการขึ้นอยู่กับค่าใช้จ่ายแต่ละประปา อาจเปลี่ยนแปลงได้ตามความเหมาะสมของประปาแต่ละแห่ง เนื่องจากมีปัจจัยที่เกี่ยวข้อง ทำให้ค่าใช้จ่ายของการบริหารกิจการเพิ่มขึ้น อาจจะต้องนำมาคิดเพิ่ม ได้แก่ ค่าเสื่อมราคาของสิ่งก่อสร้าง ค่าเดินทางไปราชการ ค่าฝึกอบรม

2. กำไร คิดไว้เพื่อใช้สำรองเป็นทุน สำหรับใช้ในกรณีฉุกเฉิน และใช้จ่ายในการขยายกิจการประปา กำไรนี้ไม่ควรต่ำกว่า 10%

อัตราน้ำที่เหมาะสมตามการคำนวณดังกล่าวนี้ เป็นอัตราที่แนะนำสำหรับใช้ในการบริหารกิจการประปาทั่วไป ในการกำหนดอัตราน้ำของระบบประปาแต่ละแห่ง คณะกรรมการฯ ต้องมีการพิจารณาให้เหมาะสมกับสภาพความเป็นไปของต้นทุนและเศรษฐกิจของชุมชนนั้น ๆ และต้องผ่านความเห็นชอบขององค์กรปกครองส่วนท้องถิ่น

#### การจัดทำบัญชี

ในการบริหารกิจการประปา ต้องมีการจดบันทึกรายรับรายจ่าย รายการต่าง ๆ ของกิจการประปา เช่น ทะเบียนรายชื่อผู้ใช้น้ำ บันทึกการจดมาตรวัดน้ำ บันทึกการออกใบเสร็จรับเงิน บัญชีรายรับรายจ่าย เพื่อใช้เป็นหลักฐานควบคุมการบริหารของกิจการประปา

##### ประโยชน์ของการทำบัญชี

1. เพื่อให้การใช้จ่ายของประปาเป็นไปอย่างระมัดระวัง เหมาะสมกับสภาวะการทำงาน
2. เพื่อให้มีหลักฐานในการตรวจสอบการทำงานได้อย่างโปร่งใส และชัดเจน

3. เพื่อให้มีข้อมูลการใช้งานของวัสดุ อุปกรณ์ เครื่องจักร สำหรับประเมินระยะเวลาและเงินงบประมาณ ในการบำรุงรักษา ตลอดจนค่าใช้จ่ายอื่น ๆ เช่น ค่าไฟฟ้า ค่าสารเคมี ค่าตอบแทน เป็นต้น

4. เพื่อใช้เปรียบเทียบรายได้อัตกับประมาณการต้นทุน ให้เห็นภาพรวมผลของการบริหารจัดการประปา

5. เพื่อใช้วางแผนการผลิตกับผู้ใช้ น้ำให้เหมาะสมและเพียงพอต่อความต้องการ

### **หลักการทำบัญชี ควรเป็นดังนี้**

1. ควรจัดบันทึกตามลำดับก่อนหลังเหตุการณ์ เพื่อให้ง่ายต่อการตรวจสอบ ไม่หลงลืม

2. จำแนกเป็นหมวดหมู่เป็นกลุ่มตามแต่ละประเภท เช่น บันทึกทะเบียนรายชื่อผู้ใช้น้ำ บันทึก จดมาตรการวัดน้ำ บันทึกการออกใบเสร็จรับเงิน บัญชีรายรับรายจ่าย

3. สรุปผลเป็นรายเดือน รายงานคณะกรรมการบริหารจัดการประปา เพื่อประเมินสถานการณ์ นำไป ปรับปรุงแก้ไขตามเหตุการณ์ที่เกิดขึ้น

### **ขั้นตอนการทำบัญชี**

1. องค์กรปกครองส่วนท้องถิ่นกำหนดรูปแบบการทำบัญชีของกิจการประปาหมู่บ้านให้แก่คณะกรรมการ บริหารกิจการประปา โดยกำหนดว่าต้องการบันทึกอะไรบ้าง เพื่อนำไปใช้เรื่องอะไร เช่น ต้องมีบันทึกข้อมูลผู้ใช้น้ำ เพื่อตรวจสอบจำนวน การให้บริการ การเก็บค่าบริการ

2. กำหนดข้อมูลรายละเอียดที่จะจดบันทึก ว่าในแบบฟอร์มแต่ละช่องมีอะไรบ้าง เช่น ข้อมูลผู้ใช้น้ำ ประกอบด้วย ชื่อ นามสกุล ที่อยู่ หมายเลขมาตรวัดน้ำ

3. มอบหมายผู้รับผิดชอบในการจดบันทึก วิธีการลงรายละเอียดแต่ละรายการ ต้องบันทึกเมื่อใดบ้าง

4. กำหนดวันเวลาจดบันทึกและสรุปรายงาน เป็นรายวัน รายเดือน รายปี

5. รายงานข้อมูลบัญชี ข้อมูลกิจการประปารายเดือน ต่อองค์กรปกครองส่วนท้องถิ่น

6. องค์กรปกครองส่วนท้องถิ่นประเมินสถานการณ์จากข้อมูล หากพบข้อบกพร่องให้แจ้งคณะกรรมการ บริหารกิจการประปาเพื่อปรับปรุงแก้ไขต่อไป

7. แจ้งผลการดำเนินงานให้ผู้ใช้น้ำทราบรายปี

8. นำข้อมูลประกอบการจัดตั้งงบประมาณปีต่อไป

## **2. การตรวจสอบบัญชีรายรับรายจ่าย**

การตรวจสอบบัญชีรายรับรายจ่าย มีวัตถุประสงค์เพื่อให้ทราบสถานภาพทางการเงินของกิจการประปา ว่ามีกำไรหรือขาดทุนอย่างไร สาเหตุเกิดจากอะไร มีการทุจริตเกิดขึ้นหรือไม่ เพื่อจะได้ปรับปรุงแก้ไขให้ทัน ต่อเหตุการณ์ ดังนั้น องค์กรปกครองส่วนท้องถิ่น จำเป็นต้องตรวจสอบระบบบัญชีรายรับรายจ่ายอย่างสม่ำเสมอ และต่อเนื่อง

### **วิธีการตรวจสอบ**

1. การเก็บค่าธรรมเนียมน้ำ ต้องมีการตรวจสอบการเรียกเก็บค่าธรรมเนียมน้ำตามกฎระเบียบข้อบังคับ

2. ตรวจสอบการจดมาตรวัดน้ำในแต่ละเดือนให้ถูกต้องตามความเป็นจริงของการใช้น้ำแต่ละราย โดยสอดส่องดูแลว่าเจ้าหน้าที่ได้จดมาตรวัดน้ำจริงหรือไม่ ตรวจสอบมาตรวัดน้ำ หากชำรุดเสีย ต้องซ่อม หรือเปลี่ยน ตรวจสอบการขโมยน้ำ

3. ตรวจสอบการเก็บเงินค่าน้ำประปาให้ถูกต้อง มีการเก็บจริง ไม่ให้มีการค้างชำระค่าน้ำประปา นำเงิน เข้าฝากตรงเวลาที่กำหนดให้ครบถ้วน

4. ตรวจสอบบัญชีรายรับค่าน้ำประปา ค่าธรรมเนียม ดอกเบี้ยของการฝากเงินธนาคาร ให้มีหลักฐานให้ชัดเจน สามารถเรียกดูรายรับเพื่อตรวจสอบได้ทันที

5. ตรวจสอบรายจ่ายค่าตอบแทน ค่าไฟฟ้า ค่าสารเคมี ค่าบำรุงรักษา ให้มีหลักฐานให้ชัดเจน สามารถเรียกดูรายรับเพื่อตรวจสอบได้ทันที

6. ตรวจสอบแนวโน้มของการใช้เงินในการซื้อสารเคมี ซื้อวัสดุอุปกรณ์ประปา การจ้างซ่อมแซมบำรุงรักษาเครื่องสูบน้ำ การซ่อมแซมอุปกรณ์ประปา ว่ามีความผิดปกติหรือไม่ เช่น ซื้อบ่อยกว่าความเป็นจริงหรือไม่ เกินความจำเป็นหรือไม่ มีการใช้สารเคมีเท่า ๆ กับที่เบิกใช้หรือไม่ มีการจ้างจริงหรือจำเป็นในการจ้างหรือไม่

7. ตรวจสอบการเบิกจ่ายเงินถูกต้องตามขั้นตอน กฎระเบียบข้อบังคับหรือไม่ ส่งคืนครบถ้วนหรือไม่

8. ควบคุมรายรับ - รายจ่ายให้มีความสมดุล

### 3. การปรับปรุงกฎระเบียบข้อบังคับ

กฎระเบียบข้อบังคับการประปา เมื่อใช้ไปสักระยะเวลาหนึ่งควรมีการพิจารณาปรับปรุงให้ทันสมัยและเหมาะสมกับสถานะทางเศรษฐกิจที่เปลี่ยนไป ซึ่งอาจจะส่งผลกระทบต่อรายจ่ายของกิจการประปาที่ต้องมีค่าใช้จ่ายเพิ่มขึ้น ได้แก่ ค่าจ้างแรงงานขั้นต่ำ ค่ากระแสไฟฟ้า ค่าสารเคมี ค่าขนส่ง ค่าท่อและอุปกรณ์ประปา ค่าซ่อมแซมบำรุงรักษาและอื่น ๆ ผู้บริหารกิจการประปาจำเป็นต้องปรับปรุงกฎระเบียบข้อบังคับเพื่อให้กิจการประปามีรายได้เพิ่มขึ้นอย่างเหมาะสมกับรายจ่าย เช่น ค่าน้ำประปา ค่าบริการ ค่าประกันการใช้น้ำ ค่าสำรวจ ค่าแรงต่อท่อและติดตั้งมาตรวัดน้ำ ค่าปรับต่าง ๆ เมื่อผู้ใช้น้ำกระทำความผิด นอกเหนือจากการจัดเก็บรายได้ให้เพิ่มขึ้น ก็ควรปรับปรุงกฎระเบียบข้อบังคับด้านอื่น ๆ ให้เหมาะสมด้วย ซึ่งจะส่งผลให้การบริหารกิจการประปาเป็นไปอย่างราบรื่นตลอดไป



# ภาคผนวก

(ตัวอย่าง)

กฎระเบียบ ข้อบังคับว่าด้วยการบริหารกิจการประปา  
ของการประปา ทิพยาคา  
พ.ศ..2548

คณะกรรมการบริหารกิจการประปา ได้กำหนดกฎระเบียบ ข้อบังคับว่าด้วยการบริหารกิจการประปาไว้ดังต่อไปนี้

**ข้อที่ 1** กฎระเบียบข้อบังคับนี้เรียกว่า กฎระเบียบข้อบังคับว่าด้วย การบริหารกิจการประปา พ.ศ.2548

**ข้อที่ 2** กฎระเบียบข้อบังคับและคำสั่งอื่นใดที่ได้ประกาศใช้ก่อนหน้านี ให้ยกเลิกโดยให้ใช้กฎระเบียบข้อบังคับนี้แทน

**ข้อที่ 3** กฎระเบียบข้อบังคับนี้ประกาศใช้ตั้งแต่วันที่ 4 เดือน มกราคม พ.ศ. 2548 เป็นต้นไป

**ข้อที่ 4** ในกฎระเบียบข้อบังคับนี้

**การประปา** หมายถึง ระบบประปาที่อยู่ในความควบคุมดูแลรับผิดชอบของการประปา ทิพยาคา

**ผู้ใช้น้ำ** หมายถึง บุคคลที่ได้ทำสัญญาการใช้น้ำประปาไว้กับการประปา

**ผู้ควบคุมการผลิต** หมายถึง ผู้มีหน้าที่ควบคุมดูแลรับผิดชอบการผลิตน้ำประปา และบำรุงรักษา  
ระบบประปา สภาพแวดล้อมภายในประปา

**คณะกรรมการบริหารกิจการประปา** หมายถึง กลุ่มบุคคลที่ทำหน้าที่บริหารกิจการประปา

**มาตรวัดน้ำ** หมายถึง เครื่องมือวัดปริมาณน้ำที่แสดงว่าผู้ใช้น้ำได้ใช้น้ำไปเท่าใด

**ท่อเมนจ่ายน้ำ** หมายถึง ท่อจ่ายน้ำที่การประปาวางผ่านหน้าบ้านผู้ใช้น้ำ

**ท่อภายนอก** หมายถึง ท่อจ่ายน้ำที่ต่อจากท่อเมนถึงมาตรวัดน้ำของผู้ใช้น้ำ

**ท่อภายใน** หมายถึง ท่อจ่ายน้ำที่ต่อจากมาตรวัดน้ำเข้าไปภายในบ้านของผู้ใช้น้ำ

### หมวดที่ 1 แนวทางการดำเนินงาน

- 1.1 ระบบประปาถือเป็นทรัพย์สินขององค์กรปกครองส่วนท้องถิ่น โดยมอบให้คณะกรรมการบริหารกิจการประปา ดำเนินการบริหารจัดการ
- 1.2 การประปา จะต้องอยู่ภายใต้การบริหารของคณะกรรมการบริหารกิจการประปา ผู้หนึ่งผู้ใดจะถืออภิสิทธิ์ดำเนินการด้วยตนเองไม่ได้
- 1.3 การบริหารงานของกิจการประปาให้ดำเนินการให้เป็นไปตามที่คณะกรรมการบริหารกิจการประปา กำหนด
- 1.4 รายได้ใด ๆ ทั้งหมดที่เกิดขึ้นจากการประปา ถือเป็นรายได้ของกิจการประปาและสามารถนำไปใช้ในกิจการประปาได้ตามเงื่อนไขของกฎระเบียบข้อบังคับนี้ โดยได้รับความยินยอมจากคณะกรรมการบริหารกิจการประปา ก่อนใช้เงินทุกครั้ง
- 1.5 การออกกฎระเบียบ ข้อบังคับว่าด้วยการบริหารกิจการประปา โดยคณะกรรมการบริหารกิจการประปานั้น จะต้องได้รับความเห็นชอบจากสมาชิกผู้ใช้น้ำอย่างน้อยกึ่งหนึ่งของสมาชิกทั้งหมด และต้องไม่ขัดกับข้อกำหนดขององค์กรปกครองส่วนท้องถิ่น

## หมวดที่ 2 การใช้น้ำประปา

- 2.1 การใช้น้ำจะต้องยื่นแจ้งความประสงค์ขอใช้น้ำเป็นลายลักษณ์อักษร และจะต้องได้รับการเห็นชอบจากคณะกรรมการบริหารกิจการประปา
- 2.2 ผู้ใช้น้ำรายใหม่ ต้องชำระเงินค่าธรรมเนียม ดังนี้
  - “ค่าสำรวจ” ค่าสำรวจประมาณการต่อท่อและติดตั้งมาตรวัดน้ำ 100 บาท
  - “ค่าแรง” การต่อเชื่อมท่อเมนและวางท่อภายนอกถึงมาตรวัดน้ำ ความยาวไม่เกิน 10 เมตร คิดค่าแรง 300 บาท หากความยาวการต่อท่อภายนอกเกินกว่า 10 เมตร คิดค่าแรงเพิ่มอีกเป็นเมตร ๆ ละ 10 บาท (เศษของเมตร ให้คิดค่าแรงเป็นหนึ่งเมตร)
  - “ค่ามาตรวัดน้ำ” ผู้ใช้น้ำต้องซื้อมาตรวัดน้ำจากการประปา 350 บาท
  - “ค่าซ่อมแซมถนนและทางเท้า” การต่อท่อจากท่อเมนภายนอกถึงมาตรวัดน้ำ จะมีค่าซ่อมแซมถนนและทางเท้า ตารางเมตรละ 200 บาท
- 2.3 ผู้ใช้น้ำรายใหม่ต้องชำระค่าประกันการใช้น้ำ 300 บาท
- 2.4 ผู้ใช้น้ำต้องชำระเงินค่าบริการเป็นรายเดือนๆ ละ 20 บาท
- 2.5 ผู้ใช้น้ำต้องชำระค่าน้ำประปา ตามจำนวนตัวเลขที่แสดงในมาตรวัดน้ำ ในอัตรา ลูกบาศก์เมตรละ 8 บาท
- 2.6 ผู้ใช้น้ำ ต้องชำระเงินค่าน้ำและค่าบริการ ภายในวันที่ 10 ของเดือน
- 2.7 ผู้ใช้น้ำ จะค้างค่าน้ำและค่าบริการได้ไม่เกิน 7 วัน
- 2.8 การต่อท่อแยกจากท่อเมนจนถึงมาตรวัดน้ำ การประปาจะเป็นผู้ดำเนินการ ส่วนการต่อท่อหลังจากมาตรวัดน้ำเข้าภายในบ้าน ผู้ใช้น้ำจะต้องจัดซื้ออุปกรณ์และดำเนินการเอง
- 2.9 การติดตั้งมาตรวัดน้ำ จะต้องติดตั้งไว้ในที่เปิดเผย และสามารถตรวจสอบได้สะดวก
- 2.10 หากผู้ใช้น้ำจะขอยกเลิกการใช้น้ำ หรือโอนเปลี่ยนชื่อผู้ใช้น้ำ จะต้องแจ้งต่อการประปาเป็นลายลักษณ์อักษรภายใน 7 วัน และให้การประปาอนุญาตก่อน มิฉะนั้นจะถือว่าเป็นผู้ใช้น้ำอยู่ ต้องเสียค่าน้ำและค่าบริการตามที่การประปาเรียกเก็บ

## หมวดที่ 3 การบริหารเงิน

### 3.1 รายได้ของการประปา

- เงินจากการจำหน่ายน้ำประปา
- เงินค่าประกันการใช้น้ำ เพื่อใช้ทดแทนในกรณีผู้ใช้น้ำค้างชำระค่าน้ำ และผู้ใช้น้ำขอคืนได้เมื่อสิ้นสุดสถานภาพการเป็นผู้ใช้น้ำ
- เงินค่าธรรมเนียม เงินค่าปรับ
- เงินค่าบริการ ที่การประปาเรียกเก็บเป็นรายเดือน เพื่อเป็นการใช้จ่ายในการดำเนินการบริหารจัดการ เช่น ค่าจดมาตรวัดน้ำ ค่าจัดทำเอกสาร
- เงินบริจาค
- เงินอุดหนุนจากองค์กรปกครองส่วนท้องถิ่น

### 3.2 รายจ่ายของการประปา

- รายจ่ายในการผลิตน้ำประปา เช่น ค่าไฟฟ้า ค่าสารเคมี ค่าซ่อมแซม
- รายจ่ายในการบริหารงาน เช่น ค่าเบี้ยประชุม ค่าจ้างเจ้าหน้าที่ ค่าฝึกอบรม ค่าตอบแทนผู้บริหารประปา ค่าอุปกรณ์สำนักงาน
- รายจ่ายในการปรับปรุง หรือขยายระบบประปา เช่นวางท่อประปา ก่อสร้างโรงสูบน้ำเพิ่มเติม ซื้อเครื่องสูบน้ำเพิ่ม ชุดเจาะบ่อบาดาล ปรับปรุงอ่างเก็บน้ำ ค่าวัสดุอุปกรณ์ เป็นต้น

### 3.3 การเก็บเงิน

- การเก็บเงินสด กำหนดเก็บไว้ที่การประปาไม่เกิน 10,000บาท
- เงินที่เกินจากข้อกำหนดในการเก็บเงินสดจะต้องนำฝากธนาคาร ในนามของการประปา ภายในวันที่มีรายได้ ถ้าฝากในวันที่มีรายได้ไม่ทันให้นำฝากธนาคารในวันทำการถัดไปทั้งจำนวน

### 3.4 การเบิกจ่าย

- จะสามารถเบิกจ่ายได้ต่อเมื่อคณะกรรมการบริหารกิจการประปายินยอมให้เบิกจ่าย โดยต้องมีลายเซ็นของผู้มีอำนาจเบิกจ่าย อย่างน้อย 2 ใน 3 เช่น ประธานคณะกรรมการ กับเหรัญญิก หรือประธานคณะกรรมการ กับกรรมการฯ
- ในกรณีที่เกิดเหตุขัดข้องและต้องรีบแก้ไข สามารถนำเงินสดของการประปาจากผู้มีอำนาจเบิกจ่ายมาใช้ได้ทันที โดยต้องแจ้งให้คณะกรรมการบริหารกิจการประปา ทราบทันทีที่มีประชุม

## หมวดที่ 4 บทบาทและหน้าที่

### 4.1 ผู้ใช้น้ำ

- ปฏิบัติตามกฎหมายระเบียบ ข้อบังคับว่าด้วยการบริหารกิจการประปา
- มีสิทธิเลือก หรือเป็นคณะกรรมการบริหารกิจการประปา

### 4.2 ผู้ควบคุมการผลิต

- ดำเนินการผลิตน้ำประปาให้มีคุณภาพได้มาตรฐาน
- ดูแลบำรุงรักษา และซ่อมแซมและแก้ไขปัญหาที่เกิดขึ้นในระบบประปาให้สามารถบริการน้ำได้ตลอด 24 ชั่วโมง
- ดูแลปรับปรุงทัศนียภาพภายในบริเวณที่ตั้งระบบประปาให้สะอาด และสวยงาม
- รายงานการปฏิบัติงานและปัญหาที่เกิดขึ้นให้คณะกรรมการบริหารกิจการประปา รับทราบทุก 1 เดือน

### 4.3 คณะกรรมการบริหารกิจการประปา

- วางกฎระเบียบ ข้อบังคับว่าด้วยการบริหารกิจการประปา
- บริหารกิจการประปา ตามกฎระเบียบ ข้อบังคับว่าด้วยการบริหารกิจการประปา
- พิจารณาปรับปรุง และขยายระบบประปา ให้สามารถบริการน้ำได้อย่างทั่วถึงและสม่ำเสมอตลอด 24 ชั่วโมง
- ดูแลและกำกับกำกับการปฏิบัติงานของเจ้าหน้าที่การประปา เช่น ผู้ควบคุมการผลิต

- แจ้งผลการประกอบการกิจการประปา ให้องค์กรปกครองส่วนท้องถิ่นรับทราบอย่างน้อย เดือนละ 1 ครั้ง และรายงานผลการดำเนินงานให้สมาชิกผู้ใช้น้ำทราบตามที่องค์กรปกครองส่วนท้องถิ่น กำหนด

#### หมวดที่ 5 บทลงโทษ

##### 5.1 ในกรณีที่พบว่าผู้ใช้น้ำมีเจตนาหรือกระทำผิดโดยการขโมยน้ำ การประปาจะดำเนินการดังนี้

- เมื่อพบว่าเป็นการกระทำผิดครั้งแรก จะว่ากล่าวตักเตือนและทำบันทึกไว้เป็นหลักฐาน
- เมื่อพบว่าเป็นการกระทำผิดครั้งที่ 2 จะปรับเป็นเงิน 500 บาท และทำบันทึกไว้เป็นหลักฐาน
- เมื่อพบว่าเป็นการกระทำผิดครั้งที่ 3 จะตัดสิทธิ์การใช้น้ำประปา และปรับเป็นเงิน 1,000 บาท หากมีความต้องการขอใช้น้ำประปาใหม่ ต้องเสียค่าธรรมเนียมแรกเข้าเสมือนเป็นผู้ขอใช้น้ำ รายใหม่

##### 5.2 ในกรณีที่ผู้ใช้น้ำ ค้างชำระค่าน้ำประปาเกินกำหนด การประปาจะดำเนินการดังนี้

- งดจ่ายน้ำประปาชั่วคราว
- เมื่อนำเงินมาชำระค่าน้ำประปาที่ค้างทั้งหมดแล้ว หากมีความต้องการขอใช้น้ำประปาใหม่ ต้องเปลี่ยนค่าติดตั้งมาตรวัดน้ำใหม่
- หากค้างชำระค่าน้ำเกิน 2 เดือน การประปาจะหักเงินค่าน้ำจากเงินประกันการใช้น้ำ และถูกยกเลิกการใช้น้ำ

##### 5.3 ในกรณีที่เกิดความชำรุดเสียหายต่อทรัพย์สินของการประปา โดยการกระทำของผู้ใช้น้ำ ต้องชดใช้ค่าเสียหายตามที่การประปาเรียกเก็บ

(ตัวอย่าง)

การประปา (1) ทิพยาดา

## แบบขอรับบริการ

วันที่ (2) 11 เดือน มกราคม พ.ศ. 2548

ข้าพเจ้า (3) ..... นายประพันธ์ อยู่พร้อม ..... อยู่บ้านเลขที่ (4) 9 ..... หมู่ที่ 1 .....  
 หมู่บ้าน ..... ทิพยาดา ..... ถนน ..... สุวรรณ ..... ตำบล ..... ทับทิม ..... อำเภอ ..... เพชรงาม .....  
 จังหวัด ..... ชลบุรี ..... บัตรประจำตัว (5) ..... ประชาชน ..... เลขที่ ..... 3 1005 00615 97 1 .....  
 บัตรหมดอายุ ..... 24 มกราคม 2554 ..... โทรศัพท์ (6) ..... 0 3834 2312 .....

ขอรับบริการจากการประปาดังนี้ (7)

- |                                     |                                  |                          |                   |
|-------------------------------------|----------------------------------|--------------------------|-------------------|
| <input checked="" type="checkbox"/> | ขอใช้น้ำประปาครั้งแรก            | <input type="checkbox"/> | ขอลงกลับมาใช้น้ำ  |
| <input type="checkbox"/>            | ขงดใช้น้ำชั่วคราว                | <input type="checkbox"/> | ขอยกเลิกการใช้น้ำ |
| <input type="checkbox"/>            | ขอโอนเปลี่ยนชื่อผู้ใช้น้ำ        | <input type="checkbox"/> | ขอย้ายมาตรวัดน้ำ  |
| <input type="checkbox"/>            | ขอให้ตรวจสอบมาตรวัดน้ำ เนื่องจาก |                          |                   |

บ้านเลขที่ (8) 9 ..... หมู่ที่ 1 ..... หมู่บ้าน ..... ทิพยาดา .....  
 ถนน ..... สุวรรณ ..... ตำบล ..... ทับทิม ..... อำเภอ ..... เพชรงาม ..... จังหวัด ..... ชลบุรี .....

ข้าพเจ้ายินดีปฏิบัติตามกฎระเบียบข้อบังคับของการประปาทุกประการ พร้อมนี้ได้แนบเอกสารและหลักฐาน

สำเนาบัตรประจำตัว       สำเนาทะเบียนบ้าน       หนังสือมอบอำนาจ  
 มาเพื่อพิจารณาต่อไป

ลงชื่อ (9) .....  ..... ผู้ขอรับบริการ  
 (นายประพันธ์ อยู่พร้อม)

สำหรับเจ้าหน้าที่

- นัดหมายดำเนินการ (10) วันที่ 12 เดือน มกราคม พ.ศ. 2548 เวลา 09.00 น.  
 กำหนดงานแล้วเสร็จ (11) วันที่ 15 เดือน มกราคม พ.ศ. 2548 เวลา 16.00 น.

ลงชื่อ (12) .....  ..... เจ้าหน้าที่  
 (นางสาวสมสุดา ศรีคำมา)  
 ตำแหน่ง ธุรการ

### คำอธิบายการลงรายละเอียดแบบขอรับบริการ

1. ชื่อของการประปา
2. วัน เดือน ปี ที่ขอรับบริการ
3. ชื่อ - สกุล ผู้ขอรับบริการ
4. ที่อยู่ผู้ขอรับบริการ ซึ่งประกอบไปด้วย บ้านเลขที่ หมู่ที่ หมู่บ้าน ถนน ตำบล อำเภอ จังหวัด
5. ประเภทบัตรประจำตัวของผู้ขอรับบริการ เช่น บัตรประชาชน บัตรข้าราชการ และเลขที่บัตร/วันหมดอายุของบัตร
6. โทรศัพท์ที่ติดต่อกับผู้ขอรับบริการได้
7. ประเภทของการขอรับบริการ
 

ขอใช้น้ำประปาครั้งแรก	หมายถึง	สถานที่ที่ขอใช้น้ำประปายังไม่เคยขอใช้น้ำประปามาก่อน
ขอกลับมาใช้	หมายถึง	ขอกลับมาใช้หลังจากของการใช้น้ำชั่วคราว/ ขอยกเลิกการใช้น้ำ/ถูกระงับการใช้น้ำ
ขอคืนน้ำชั่วคราว	หมายถึง	ผู้ใช้น้ำมีความประสงค์ขอคืนน้ำชั่วคราว
ขอยกเลิกการใช้น้ำ	หมายถึง	ผู้ใช้น้ำมีความประสงค์ขอยกเลิกการใช้น้ำ
ขอโอนเปลี่ยนชื่อผู้ใช้น้ำ	หมายถึง	ขอโอนเปลี่ยนชื่อผู้ใช้น้ำเป็นบุคคลอื่น ๆ
ขอย้ายมาตรวัดน้ำ	หมายถึง	ขอเปลี่ยนสถานที่ติดตั้งมาตรวัดน้ำ
ขอให้ตรวจสอบมาตรวัดน้ำ	หมายถึง	มีความประสงค์ขอให้ตรวจสอบความเที่ยงตรงของมาตรวัดน้ำ
8. ที่อยู่ ของสถานที่ ที่ขอรับบริการ ซึ่งประกอบไปด้วย บ้านเลขที่ หมู่ที่ หมู่บ้าน ถนน ตำบล อำเภอ จังหวัด
9. ลายมือชื่อของผู้ขอรับบริการ
10. วัน เดือน ปี และเวลา ที่ทางประปาคาดหมายจะไปดำเนินงานให้กับผู้ขอรับบริการ
11. วัน เดือน ปี และเวลา ที่ทางประปាកำหนดว่าจะทำงานตามที่ผู้ขอรับบริการแจ้งไว้ให้เสร็จ
12. ลายมือชื่อของเจ้าหน้าที่ผู้รับเรื่องพร้อมตำแหน่ง

(ตัวอย่าง)

การประปา (1).....ทิพยาดา  
หมายเลขประจำตัวผู้เสียภาษี (2) 11.882.1437.1

## ใบเสร็จรับเงิน

เล่มที่ (4).....2.....

เลขที่ (4).....247.....

วันที่ (5).....1.....เดือน.....กุมภาพันธ์.....พ.ศ.....2548.....

ชื่อผู้ใช้น้ำ (6).....นายประพันธ์ อยู่พร้อม.....  
บ้านเลขที่.....9.....หมู่ที่.....1.....หมู่บ้าน.....ทิพยาดา.....ตำบล.....ทับทิม.....  
อำเภอ.....เพชรงาม.....จังหวัด.....ชลบุรี.....  
หมายเลขมาตรวัดน้ำ (7).....012125.....

รายการ	จำนวนเงิน (บาท)
1. ค่าประปาประจำเดือน (8) .....มกราคม.....จำนวนหน่วยที่ใช้ (9).....5.....หน่วย จำนวนเลขมาตรวัด (จุดครั้งก่อน) (10).....0000.....เมื่อวันที่.....12 / 01 / 2548..... จำนวนเลขมาตรวัด (จุดครั้งหลัง) (11).....0005.....เมื่อวันที่.....25 / 01 / 2548.....	40
2. ค่าบริการ (12).....	20
3. รายการอื่นๆ (13).....	
รวมเป็นเงิน (.....=หกสิบบาทถ้วน=.....)	60

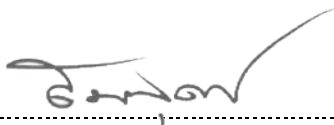
ลงชื่อ (14).....  
(.....นางสาวสมสุดา ศรีคำมา.....)  
ผู้รับเงิน

ลงชื่อ (15).....  
(.....นายวิชาญ ชำนาญกิจ.....)  
ผู้มีอำนาจลงนาม

หมายเหตุ ใบเสร็จนี้ต้องมีลายเซ็นของผู้รับเงิน และผู้มีอำนาจลงนาม จึงจะถือว่าเป็นใบเสร็จที่สมบูรณ์และถูกต้อง



**คำอธิบายการลงรายละเอียดในใบเสร็จรับเงิน**

1. ชื่อของการประปา
2. หมายเลขประจำตัวผู้เสียภาษีของการประปา
3. เล่มที่ของใบเสร็จรับเงิน
4. เลขที่ของใบเสร็จรับเงิน
5. วัน เดือน ปี ที่ออกใบเสร็จรับเงิน
6. ชื่อ - นามสกุล ที่อยู่ของผู้ใช้น้ำ
7. หมายเลขมาตรวัดน้ำ
8. ค่าน้ำประปาของเดือนอะไร
9. จำนวนหน่วยของผู้ใช้น้ำ
10. จำนวนเลขมาตรวัดน้ำที่จดครั้งก่อน เมื่อ วัน เดือน ปี
11. จำนวนเลขมาตรวัดน้ำที่จดครั้งหลัง เมื่อ วัน เดือน ปี
12. ค่าบริการ คือ เงินที่การประปาเรียกเก็บเป็นรายเดือน เพื่อเป็นค่าใช้จ่ายในการบริหารจัดการ เช่น ค่าจดมาตรวัดน้ำ
13. รายการอื่นๆ เช่น ค่าน้ำที่ค้างชำระ ค่ามาตรวัดน้ำ
14. ลายมือชื่อผู้รับเงิน
15. ลายมือผู้มีอำนาจลงนาม

(ตัวอย่าง)

การประปา (1).....ทิพยาดา.....

## บันทึกการจดมาตรวัดน้ำและค่าน้ำประปา

ชื่อผู้ใช้น้ำ (2).....นายประพันธ์ อยู่พร้อม.....  
 บ้านเลขที่.....9.....หมู่ที่.....1.....หมู่บ้าน.....ทิพยาดา.....ตำบล.....ทับทิม.....  
 อำเภอ.....เพชรบูรณ์.....จังหวัด.....ชลบุรี.....  
 หมายเลขมาตรวัดน้ำ.....012125.....ขนาดมาตรวัดน้ำ.....1/2 นิ้ว.....ยี่ห้อมาตร.....เอเอส 2.....

(3)	(4)	(5)	(6)	(7)	(8)	(9)	(10)	(11)
วัน เดือน ปี ที่จด มาตรวัดน้ำ	จำนวนเลข มาตรวัดน้ำที่จดได้		ปริมาณ น้ำประปาที่ ใช้ (ลบ.ม.)	จำนวนเงินค่า น้ำประปา (..บาท/ลบ.ม.)	ค่าบริการ (..บาท/ลบ.ม.)	รวม เป็นเงิน (บาท)	บันทึกการ ค้างค่า น้ำประปา	หมายเหตุ
	ครั้งก่อน	ครั้งหลัง						
25/01/48	0000	0005	5	40	20	60	-	
25/02/48	0005	0015	10	80	20	100	-	
25/03/48	0015	0035	20	160	20	180	180	
25/04/48	0035	0045	10	80	20	100+180	-	

### คำอธิบายการลงรายละเอียดในบันทึกการจดมาตรวัดน้ำและค่าน้ำประปา

1. ชื่อของการประปา
2. ชื่อ ที่อยู่ หมายเลขมาตร ขนาดมาตร และยี่ห้อมาตรวัดน้ำของผู้ใช้น้ำ
3. วัน เดือน ปี ที่จดมาตรวัดน้ำ
4. จำนวนเลขมาตรวัดน้ำที่จดได้ครั้งก่อน ซึ่งเท่ากับจำนวนมาตรวัดน้ำที่จดได้ครั้งหลังของเดือนที่ผ่านมา
5. จำนวนเลขมาตรวัดน้ำที่จดได้ครั้งหลัง
6. ปริมาณน้ำประปาที่ใช้ โดยคิดจากจำนวนเลขมาตรวัดน้ำที่จดครั้งหลัง ลบด้วยจำนวนเลขมาตรวัดน้ำที่จดครั้งก่อน (5) - (4)
7. จำนวนเงินค่าน้ำประปา คือ ปริมาณน้ำประปาที่ใช้คูณด้วยราคาค่าน้ำต่อหน่วย
8. ค่าบริการ คือ จำนวนเงินที่ผู้ใช้น้ำต้องชำระในแต่ละเดือนเป็นเงินจำนวนที่เท่า ๆ กัน
9. รวมเป็นเงิน คือ จำนวนเงินค่าน้ำประปาบวกด้วยค่าบริการ : (7) + (8)
10. บันทึกการค้างชำระค่าน้ำประปา
11. หมายเหตุ บันทึกรายละเอียดอื่น ๆ

(ตัวอย่าง)

การประปา (1) ...ทิวทยา

บัญชีรายรับ-รายจ่าย แบบดุลบัญชี  
ประจำปี (2) 2548

3		4		5	6		7		8						
พ.ศ. 2548		ที่เอกสาร		รายการ	รายรับ		รายจ่าย		ยอดคงเหลือ						
เดือน	วันที่	เล่มที่	เลขที่		บาท	สต.	บาท	สต.	เงินสด		ฝากธนาคาร		รวม		
				บาท					สต.	บาท	สต.	บาท	สต.		
ม.ค.	2			เงินทุนประจำ	11,000	-			11,000	-			11,000	-	
	2	6	32	ค่าพิมพ์ ใบเสร็จ , บัญชี				3,670	-	7,330	-			7,330	-
	10	3	45	อุปกรณ์สำนักงานจาก				1,560	-	5,770	-			5,770	-
				เพลินพาณิชย์											
	31			ค่าใช้น้ำจากผู้ใช้น้ำ 110 ราย	6,400	-			12,170	-				12,170	-
	31			ค่าบริการจากผู้ใช้น้ำ 110 ราย	550	-			12,720	-				12,720	-
	31			ค่าตอบแทนผู้ควบคุมการผลิต 1 คน				600	-	11,570	-			11,570	-
				<b>ยอดยกไปเดือนกุมภาพันธ์</b>	<b>17,950</b>	<b>-</b>	<b>5,830</b>	<b>-</b>	<b>12,120</b>	<b>-</b>			<b>12,120</b>	<b>-</b>	
ก.พ.	1			ยอดยกมาจากเดือนมกราคม 2548	12,120	-			12,120	-			12,120	-	
	2			ค่าน้ำมกราคม จากลูกหนี้ 5 ราย	1,000	-			13,120	-			13,120	-	
	15			ค่าแรงซ่อมท่อเมน				200	-	12,920	-			12,920	-
	20	8	75	ค่าไฟฟ้าเดือนมกราคม				1,500	-	11,420	-			11,420	-
	28			ค่าน้ำจากผู้ใช้น้ำ 115 ราย	9,000	-			20,420	-			20,420	-	
	28			ค่าบริการจากผู้ใช้น้ำ 115 ราย	575	-			20,995	-			20,995	-	
	28			ค่าตอบแทนผู้ควบคุมการผลิต 1 คน				600	-	20,395	-			20,395	-
	28			นำเงินสดฝากธนาคาร จำนวน 10,000 บาท					10,395	-	10,000	-	20,395	-	
				<b>ยอดยกไปเดือนมีนาคม</b>	<b>22,695</b>	<b>-</b>	<b>2,300</b>		<b>10,395</b>	<b>-</b>	<b>10,000</b>	<b>-</b>	<b>20,395</b>	<b>-</b>	

### คำอธิบายการจัดทำบัญชีรายรับ - รายจ่ายแบบดุลบัญชี

1. ชื่อการประปา
2. ปี พ.ศ. ที่จัดทำบัญชี
3. วัน เดือน ปี ที่ลงรายการ
4. เอกสารอ้างอิงเล่มที่ / เลขที่
5. รายละเอียดของรายรับและรายจ่ายที่เกิดขึ้น
6. รายรับ = ยอดเงินรับต่างๆ ของกิจการประปา
7. รายจ่าย = ยอดเงินจ่ายต่างๆ ของกิจการประปา
8. ยอดเงินคงเหลือ = ยอดเงินคงเหลือก่อนหน้า บวกด้วยรายรับ  
หรือลบด้วยรายจ่ายที่เกิดขึ้น ซึ่งประกอบด้วยเงินสดและเงินฝากธนาคาร

#### หมายเหตุ

1. ยอดยกไปในแต่ละเดือน จะเท่ากับจำนวนเงินสุทธิที่มี ณ สิ้นเดือนนั้น ๆ
2. ยอดเงินคงเหลือปัจจุบัน จะต้องเท่ากับจำนวนเงินที่มีอยู่จริงในขณะนั้น

**ระเบียบสำนักนายกรัฐมนตรี**  
**เรื่อง ขอยกเลิกระเบียบสำนักนายกรัฐมนตรีว่าด้วยการบริหารกิจการและบำรุงรักษา**  
**ระบบประปาชนบท พ.ศ. 2535**  
**พ.ศ. 2550**

---

โดยที่พระราชบัญญัติกำหนดแผนและขั้นตอนการกระจายอำนาจให้แก่องค์กรปกครองส่วนท้องถิ่น พ.ศ. 2542 กำหนดให้ส่วนราชการถ่ายโอนภารกิจเกี่ยวกับระบบประปาชนบทหรือประปาหมู่บ้าน ให้แก่องค์กรปกครองส่วนท้องถิ่นดำเนินการ ปัจจุบันได้มีการถ่ายโอนภารกิจให้แก่องค์กรปกครองส่วนท้องถิ่นแล้ว และกระทรวงมหาดไทยได้ออกระเบียบกระทรวงมหาดไทย ว่าด้วยการบริหารกิจการและการบำรุงรักษาระบบประปาหมู่บ้าน พ.ศ. 2548 ขึ้น เพื่อใช้เป็นแนวทางการดำเนินการดังกล่าว จึงสมควรยกเลิกระเบียบสำนักนายกรัฐมนตรี ว่าด้วยการบริหารกิจการและการบำรุงรักษาระบบประปาชนบท พ.ศ. 2535

อาศัยอำนาจตามความในมาตรา 11 (8) แห่งพระราชบัญญัติระเบียบบริหารราชการแผ่นดิน พ.ศ. 2534 นายกรัฐมนตรี โดยความเห็นชอบของคณะมนตรี จ้างวางระเบียบไว้ดังต่อไปนี้

**ข้อที่ 1** ระเบียบนี้เรียกว่า “ระเบียบสำนักนายกรัฐมนตรี เรื่อง ยกเลิกระเบียบสำนักนายกรัฐมนตรี ว่าด้วยการบริหารกิจการและการบำรุงรักษาระบบประปาชนบท พ.ศ. 2535 พ.ศ. 2550”

**ข้อที่ 2** ระเบียบนี้ให้ใช้บังคับตั้งแต่วันถัดจากวันประกาศในราชกิจจานุเบกษาเป็นต้นไป

**ข้อที่ 3** ให้ยกเลิกระเบียบสำนักนายกรัฐมนตรี ว่าด้วยการบริหารกิจการและการบำรุงรักษาระบบประปาชนบท พ.ศ. 2535

ประกาศ ณ วันที่ 25 มิถุนายน พ.ศ. 2550

พลเอก สุรยุทธ์ จุลานนท์

นายกรัฐมนตรี

**ระเบียบกระทรวงมหาดไทย  
ว่าด้วยการบริหารกิจการและการบำรุงรักษาระบบประปาหมู่บ้าน  
พ.ศ. 2548**

เพื่อให้การบริหารกิจการและการบำรุงรักษาระบบประปาหมู่บ้านที่เป็นทรัพย์สินขององค์กรปกครองส่วนท้องถิ่นสามารถให้บริการขั้นพื้นฐานที่จำเป็นต่อการดำรงชีพและเพิ่มคุณภาพชีวิตของประชาชนในพื้นที่องค์กรปกครองส่วนท้องถิ่น ได้อย่างมีประสิทธิภาพ และเพื่อเป็นการส่งเสริมให้ประชาชน ร่วมรับผิดชอบบริหารกิจการและบำรุงรักษาประปาหมู่บ้านในเชิงธุรกิจด้วยตนเอง

อาศัยอำนาจตามความในมาตรา 69 และมาตรา 77 แห่งพระราชบัญญัติเทศบาล พ.ศ. 2496 มาตรา 5 และมาตรา 88 แห่งพระราชบัญญัติสภาตำบลและองค์การบริหารส่วนตำบล พ.ศ. 2537 และมาตรา 5 แห่งพระราชบัญญัติกำหนดแผนและขั้นตอนการกระจายอำนาจให้แก่องค์กรปกครองส่วนท้องถิ่น พ.ศ. 2542 รัฐมนตรีว่าการกระทรวงมหาดไทยจึงออกกฎระเบียบ ดังต่อไปนี้

**ข้อที่ 1** ระเบียบนี้เรียกว่า “ระเบียบกระทรวงมหาดไทย ว่าด้วยการบริหารกิจการและบำรุงรักษาระบบประปาหมู่บ้าน พ.ศ. 2548”

**ข้อที่ 2** ระเบียบนี้ให้บังคับตั้งแต่วันถัดจากวันประกาศในราชกิจจานุเบกษาเป็นต้นไป

**ข้อที่ 3** บรรดาระเบียบ ข้อบังคับ หรือคำสั่งอื่นใด ซึ่งขัดหรือแย้งกับระเบียบนี้ ให้ใช้ระเบียบนี้แทน

**หมวด 1  
ข้อความทั่วไป**

**ข้อที่ 4** ในระเบียบนี้

“องค์กรปกครองส่วนท้องถิ่น” หมายความว่า เทศบาล และองค์การบริหารส่วนตำบล

“ระบบประปาหมู่บ้าน” หมายความว่า ระบบประปาซึ่งเป็นทรัพย์สินขององค์กรปกครองส่วนท้องถิ่น แต่ไม่หมายความรวมถึงระบบประปาที่อยู่ในความรับผิดชอบของการประปาส่วนภูมิภาค การประปานครหลวง หรือกิจการประปาระบบหลักที่องค์กรปกครองส่วนท้องถิ่นจัดตั้งขึ้น เพื่อให้บริการประชาชนและอยู่ภายใต้การบริหารจัดการขององค์กรปกครองส่วนท้องถิ่นนั้น

“หมู่บ้าน” หมายความว่า หมู่บ้านหรือชุมชนที่ตั้งอยู่ในเขตเทศบาลหรือองค์การบริหารส่วนตำบล ตามหลักเกณฑ์การแบ่งเขตการปกครองของกระทรวงมหาดไทย

“แหล่งน้ำดิบ” หมายความว่า แหล่งน้ำใต้ดินหรือแหล่งน้ำผิวดินที่ใช้สำหรับผลิตประปาหมู่บ้าน

“สมาชิกผู้ใช้น้ำ” หมายความว่า ผู้ที่ยื่นความประสงค์ที่ใช้น้ำประปาหมู่บ้านตามข้อ 23

“คณะกรรมการ” หมายความว่า คณะกรรมการบริหารกิจการและบำรุงรักษาระบบประปาหมู่บ้านที่ได้รับการเลือกตั้งจากสมาชิกผู้ใช้น้ำประปาให้ทำหน้าที่บริหารกิจการและบำรุงรักษาระบบประปา

“ประธานกรรมการ” หมายความว่า ประธานกรรมการบริหารกิจการและบำรุงรักษาระบบประปาหมู่บ้าน

“ผู้บริหารท้องถิ่น” หมายความว่า นายกเทศมนตรี และนายกองค์การบริหารส่วนตำบล

**ข้อที่ 5** ให้ปลัดกระทรวงมหาดไทยรักษาการตามระเบียบนี้ และให้มีอำนาจตีความวินิจฉัยปัญหาที่กำหนดข้อบังคับ หลักเกณฑ์ และวิธีปฏิบัติเพื่อดำเนินการให้เป็นไปตามระเบียบนี้

ในกรณีที่องค์กรปกครองส่วนท้องถิ่นใดมีเหตุผลและความจำเป็นที่ไม่อาจปฏิบัติตามระเบียบนี้ได้ ให้ขอ  
 ทำความตกลงกับปลัดกระทรวงมหาดไทยเพื่อยกเว้นการปฏิบัติตามระเบียบนี้

ปลัดกระทรวงมหาดไทย อาจมอบอำนาจให้ผู้ว่าราชการจังหวัดเป็นผู้พิจารณาอนุญาตให้องค์กรปกครอง  
 ส่วนท้องถิ่น ยกเว้นการปฏิบัติข้อหนึ่งข้อใดตามระเบียบนี้ก็ได้

## หมวด 2

### คณะกรรมการบริหารกิจการและบำรุงรักษาระบบประปาหมู่บ้าน

**ข้อที่ 6** ให้มีคณะกรรมการบริหารกิจการและบำรุงรักษาระบบประปาหมู่บ้าน โดยเลือกตั้งจากสมาชิก  
 ผู้ใช้น้ำประปาของระบบประปาหมู่บ้านแห่งนั้น ๆ โดยมีจำนวนกรรมการตามที่สมาชิกผู้ใช้น้ำส่วนใหญ่กำหนด  
 ทั้งนี้ต้องไม่น้อยกว่าเจ็ดคน

ให้องค์กรปกครองส่วนท้องถิ่นเจ้าของกิจการประปาหมู่บ้านเป็นผู้ดำเนินการให้มีการคัดเลือกตั้ง  
 คณะกรรมการตามวรรคหนึ่ง ให้แล้วเสร็จภายในสามสิบวัน

ให้กรรมการคัดเลือกกันเอง ให้มีประธานกรรมการหนึ่งคน รองประธานกรรมการหนึ่งคน เสร็จญกหนึ่งคน  
 และเลขานุการหนึ่งคน โดยให้ประธานกรรมการเป็นผู้แทนของคณะกรรมการ

ให้คณะกรรมการตามวรรคหนึ่งมีอำนาจหน้าที่เกี่ยวกับการดำเนินกิจการประปา ดังนี้

(1) วางระเบียบใช้บังคับในการบริหารกิจการประปา โดยระเบียบดังกล่าวจะมีผลบังคับก็ต่อเมื่อได้รับความ  
 เห็นชอบจากองค์กรปกครองส่วนท้องถิ่นเจ้าของระบบประปาแล้ว

(2) บริหารกิจการประปาให้เป็นไปตามข้อบังคับให้เกิดความก้าวหน้าและบริการประชาชนได้อย่างทั่วถึง  
 และพอเพียง

(3) พิจารณาอนุญาตหรืองดจ่ายน้ำให้แก่สมาชิก โดยคำนึงถึงประโยชน์ของกิจการประปาเป็นหลัก แต่การ  
 งดจ่ายน้ำให้แก่สมาชิกต้องได้รับความเห็นชอบจากองค์กรปกครองส่วนท้องถิ่น เว้นแต่กรณีตามข้อ 27

(4) จัดทำรายงานผลการดำเนินงานในองค์กรปกครองส่วนท้องถิ่นทราบ และรายงานผลการดำเนินงาน  
 ให้สมาชิกผู้ใช้น้ำทราบตามที่องค์กรปกครองส่วนท้องถิ่นกำหนด

(5) ควบคุม ดูแล การทำงานของเจ้าหน้าที่ของกิจการประปา

(6) จัดทำโครงการขอรับการสนับสนุนงบประมาณจากองค์กรปกครองส่วนท้องถิ่น ในกรณีที่รายได้ของ  
 กิจการประปาไม่เพียงพอต่อการดำเนินงาน

คณะกรรมการอาจแต่งตั้งที่ปรึกษาเพื่อให้คำแนะนำปรึกษาในการบริหารกิจการประปาก็ได้

**ข้อ 7** บุคคลที่จะได้รับการเลือกตั้งจากสมาชิกผู้ใช้น้ำประปาให้เป็นกรรมการต้องมีคุณสมบัติดังต่อไปนี้

(1) มีสัญชาติไทยและมีอายุไม่ต่ำกว่ายี่สิบปีบริบูรณ์

(2) มีภูมิลำเนาหรือถิ่นที่อยู่เป็นประจำ และมีชื่ออยู่ในทะเบียนบ้านหรือชุมชนนั้น ๆ ติดต่อกันมาแล้ว  
 ไม่น้อยกว่าหนึ่งร้อยแปดสิบวัน และเป็นสมาชิกผู้ใช้น้ำของกิจการประปาที่ตนจะดำรงตำแหน่งกรรมการ

(3) เป็นบุคคลที่ประกอบอาชีพสุจริตไม่ประพฤติตนเป็นภัยสังคม

**ข้อ 8** บุคคลที่มีลักษณะดังต่อไปนี้ เป็นบุคคลต้องห้าม มิให้มีสิทธิได้รับการเลือกตั้งจากสมาชิกผู้ใช้น้ำประปา  
 ให้เป็นกรรมการ คือ

(1) เป็นภิกษุ สามเณร นักพรต หรือนักบวช

(2) หูหนวกและเป็นใบ้ซึ่งไม่สามารถอ่านและเขียนหนังสือได้



(3) ตัดยาเสพติดให้โทษ

(4) เคยถูกไล่ออก ปลดออก หรือให้ออกจากราชการ หน่วยงานของรัฐ หรือรัฐวิสาหกิจ เพราะทุจริตต่อหน้าที่ หรือถือว่ากระทำการทุจริตและประพฤติมิชอบในวงราชการ

**ข้อที่ 9** กรรมการมีวาระอยู่ในตำแหน่งคราวละสองปีนับแต่วันเลือกตั้ง แต่จะดำรงตำแหน่งติดต่อกันเกินสองวาระไม่ได้

**ข้อที่ 10** กรรมการพ้นจากตำแหน่งเมื่อ

(1) ถึงคราวออกจากตำแหน่ง

(2) ตาย

(3) ลาออกโดยยื่นหนังสือลาออกต่อประธานกรรมการ กรณีที่ยังไม่มีประธานกรรมการหรือประธานกรรมการขอลาออกให้ยื่นหนังสือลาออกต่อผู้บริหารท้องถิ่น

(4) ไปเสียจากหมู่บ้านหรือชุมชนนั้น

(5) ปรากฏภายหลังว่าขาดคุณสมบัติตามข้อ 7 หรือมีลักษณะต้องห้ามตามข้อ 8

(6) ต้องโทษจำคุกฐานกระทำความผิดในคดีอาญา ยกเว้นการกระทำความผิดลหุโทษ หรือกระทำความผิดโดยประมาท

(7) กรณีที่กรรมการว่างลงเกินกึ่งหนึ่งให้กรรมการที่เหลือพ้นจากตำแหน่ง

**ข้อที่ 11** กรณีกรรมการว่างลงเพราะเหตุอื่นใดนอกจากครบวาระน้อยกว่าหรือเท่ากับกึ่งหนึ่งให้มีการเลือกตั้งกรรมการแทนตำแหน่งที่ว่างภายในสิบห้าวันนับแต่วันที่ตำแหน่งว่างลง และให้ผู้ซึ่งได้รับเลือกแทนนั้นอยู่ในตำแหน่งได้เพียงเท่าวาระที่เหลืออยู่ของผู้ซึ่งตนแทน เว้นแต่กรณีตำแหน่งที่ว่างลงมีวาระที่เหลือไม่ถึงหนึ่งร้อยแปดสิบวันจะไม่จัดให้มีการเลือกตั้งแทนกรรมการที่ว่างก็ได้

**ข้อที่ 12** ในการประชุมคณะกรรมการต้องมีกรรมการเข้าประชุมไม่น้อยกว่ากึ่งหนึ่ง จึงจะเป็นองค์ประชุม

**ข้อที่ 13** มติที่ประชุมให้ถือเสียงข้างมาก หากคะแนนเสียงเท่ากันให้ประธานเป็นผู้ชี้ขาดและให้ถือว่าเป็นที่สุด

**ข้อที่ 14** ในกรณีที่มีการแต่งตั้งที่ปรึกษาคณะกรรมการ ที่ปรึกษามีสิทธิเข้าร่วมประชุมและมีสิทธิแสดงความคิดเห็นใด ๆ ก็ได้ แต่ไม่มีสิทธิออกเสียงลงมติ

**ข้อที่ 15** ให้ประธานกรรมการส่งรายงานการประชุมให้ผู้บริหารท้องถิ่นทราบภายในสิบห้าวันนับแต่วันประชุม

### หมวด 3

#### การบริหารกิจการประปาหมู่บ้าน

**ข้อที่ 16** กิจการประปาหมู่บ้านเป็นทรัพย์สินขององค์กรปกครองส่วนท้องถิ่น โดยมอบให้คณะกรรมการดำเนินการบริหารจัดการ

**ข้อที่ 17** ภายใต้บังคับข้อ 6 การบริหารกิจการประปาหมู่บ้านให้ดำเนินการให้เป็นไปตามคณะกรรมการกำหนด

**ข้อที่ 18** ให้คณะกรรมการคัดเลือกบุคคลเพื่อให้องค์กรปกครองส่วนท้องถิ่นแต่งตั้งให้เป็นเจ้าหน้าที่ของกิจการประปา โดยมีหน้าที่รับผิดชอบดูแลรักษาระบบประปาให้สามารถจ่ายน้ำประปาได้ จัดเก็บค่าน้ำ จัดทำบัญชี

และดำเนินการอื่นๆ ตามที่คณะกรรมการกำหนด โดยให้ได้รับค่าจ้างตามที่คณะกรรมการกำหนดโดยความเห็นชอบ ขององค์กรปกครองส่วนท้องถิ่น

**ข้อที่ 19** การออกระเบียบข้อบังคับของกิจการประปาจะต้องผ่านความเห็นชอบจากสมาชิกผู้ใช้น้ำประปา อย่างน้อยกึ่งหนึ่งของจำนวนสมาชิกผู้ใช้น้ำประปา โดยจะต้องไม่ขัดกับข้อกำหนดขององค์กรปกครองส่วนท้องถิ่น

**ข้อที่ 20** การประชุมสมาชิกผู้ใช้น้ำต้องมีสมาชิกเข้าประชุมเกินกว่ากึ่งหนึ่งของจำนวนสมาชิกผู้ใช้น้ำทั้งหมด จึงจะเป็นองค์ประชุม

**ข้อที่ 21** กรณีที่ส่วนหนึ่งส่วนใดของระบบประปาชำรุดเสียหายให้ถือเป็นหน้าที่ของคณะกรรมการในการ ซ่อมแซมและบำรุงรักษา

เว้นแต่กรณีที่ส่วนหนึ่งส่วนใดของระบบประปาชำรุดเสียหายจนเกินความสามารถของคณะกรรมการในการ ซ่อมแซมและบำรุงรักษา ให้ถือเป็นหน้าที่ขององค์กรปกครองส่วนท้องถิ่นในการพิจารณาซ่อมแซมและบำรุงรักษา ให้ระบบประปาสามารถใช้งานได้อยู่เสมอ

**ข้อที่ 22** ให้องค์กรปกครองส่วนท้องถิ่น บำรุงรักษาแหล่งน้ำดิบของระบบประปาหมู่บ้านให้สะอาดและมี ปริมาณน้ำเพียงพอที่จะใช้ผลิตน้ำประปาของกิจการประปาหมู่บ้านอยู่เสมอ

**ข้อที่ 23** ผู้ที่ประสงค์จะใช้น้ำประปาหมู่บ้าน จะต้องยื่นความประสงค์ขอใช้น้ำเป็นลายลักษณ์อักษร ต่อคณะกรรมการ

**ข้อที่ 24** ค่าธรรมเนียมการขอใช้น้ำ ค่าปรับ ค่าติดตั้งมาตรวัดน้ำ ให้เป็นไปตามที่คณะกรรมการกำหนด โดยความเห็นชอบขององค์กรปกครองส่วนท้องถิ่น

**ข้อที่ 25** การติดตั้งมาตรวัดน้ำ ต้องติดตั้งไว้ในที่เปิดเผยสามารถตรวจสอบได้หรือห่างจากรั้วไม่เกินหนึ่งเมตร

**ข้อที่ 26** ผู้ใดที่ทำให้ทรัพย์สินระบบประปาหมู่บ้านเสียหาย ผู้นั้นต้องชดใช้ค่าเสียหายให้แก่กิจการประปา หมู่บ้าน

**ข้อที่ 27** ผู้ใดโดยทุจริตเอาน้ำประปาหมู่บ้านไปใช้ หรือเปลี่ยนแปลงแก้ไขตัวเลขในมาตรวัดน้ำ หรือกระทำ การใด ๆ ก็ตามเพื่อเอาน้ำประปาหมู่บ้านไปใช้ ไห้งดจ่ายน้ำทันที และจะต้องชดใช้ค่าเสียหายให้แก่กิจการประปา หมู่บ้าน และให้คณะกรรมการโดยได้รับมอบหมายจากองค์กรปกครองส่วนท้องถิ่นพิจารณาแจ้งความดำเนินคดี

การดำเนินการของคณะกรรมการตามวรรคหนึ่งให้รวมถึงการดำเนินคดีกับผู้ทำให้ทรัพย์สินของระบบ ประปาหมู่บ้านเสียหายตามข้อ 26 ด้วย

**ข้อที่ 28** กรณีที่มีการยกเลิกการใช้น้ำหรือโอนให้ผู้อื่น ต้องแจ้งให้คณะกรรมการทราบเป็นลายลักษณ์อักษร และได้รับอนุญาตจากคณะกรรมการเสียก่อนจึงสิ้นสุดการเป็นผู้ใช้น้ำ มิฉะนั้นจะถือว่ายังเป็นผู้ใช้น้ำอยู่ และจะต้อง รับผิดชอบจ่ายค่าน้ำตามที่คณะกรรมการหรือผู้ได้รับมอบหมายเรียกเก็บ

**ข้อที่ 29** ระยะเวลาในการเก็บค่าน้ำ และระยะเวลาในการค้างชำระค่าน้ำ ให้เป็นไปตามที่คณะกรรมการ กำหนด โดยความเห็นชอบขององค์กรปกครองส่วนท้องถิ่น

**ข้อที่ 30** ระบบประปาหมู่บ้านอาจมีรายได้ ดังนี้

- (1) เงินค่าน้ำ
- (2) เงินค่าธรรมเนียม เงินค่าปรับ
- (3) เงินบริจาค
- (4) เงินที่ได้จากการอุดหนุนจากองค์กรปกครองส่วนท้องถิ่น

**ข้อที่ 31** ระบบประปาหมู่บ้านอาจมีรายจ่าย ดังนี้

(1) รายจ่ายในการดำเนินการเกี่ยวกับระบบการผลิตน้ำประปา ระบบการจ่ายน้ำประปา การบำรุงรักษา ซ่อมแซม และการขยายกิจการประปา

(2) รายจ่ายในการบริหารกิจการประปา เช่น ค่าจ้างเจ้าหน้าที่ ค่าวัสดุ อุปกรณ์

(3) ค่าใช้จ่ายอื่น ๆ ตามที่องค์กรปกครองส่วนท้องถิ่นกำหนด เช่น ค่าเบี้ยประชุมหรือค่าตอบแทน คณะกรรมการ โดยความเห็นชอบขององค์กรปกครองส่วนท้องถิ่น

**ข้อที่ 32** ให้คณะกรรมการหรือผู้ได้รับมอบหมายให้เก็บรักษาเงินของกิจการประปา นำรายได้ของกิจการประปาฝากธนาคารในนามของกิจการประปาทั้งจำนวนภายในวันที่มีรายได้ ถ้าฝากในวันที่มีรายได้ไม่ทันให้นำไปฝากธนาคารในวันทำการถัดไปทั้งจำนวน หากมีความจำเป็นต้องเก็บรักษาเงินไว้จ่ายในกรณีเร่งด่วนให้เป็นไปตามที่คณะกรรมการ โดยความเห็นชอบขององค์กรปกครองส่วนท้องถิ่นกำหนด

ในกรณีท้องที่ใดไม่มีธนาคารในพื้นที่ให้นำรายได้ดังกล่าวฝากคณะกรรมการเก็บรักษาเงินขององค์กรปกครองส่วนท้องถิ่นนั้น

**ข้อที่ 33** ให้คณะกรรมการกำหนดตัวบุคคลในคณะกรรมการเป็นผู้มีอำนาจเบิกจ่ายเงินของกิจการประปาหมู่บ้านจำนวนไม่น้อยกว่าสองคน

**ข้อที่ 34** การเบิกเงินของกิจการประปาหมู่บ้านต้องลงลายมือชื่อในการเบิกจ่ายเงินอย่างน้อยสองคนของผู้มีอำนาจเบิกจ่าย

**ข้อที่ 35** ให้องค์กรปกครองส่วนท้องถิ่นกำหนดรูปแบบการทำบัญชีของกิจการประปาหมู่บ้านแก่คณะกรรมการ โดยให้องค์กรปกครองส่วนท้องถิ่นตรวจสอบการเงินและบัญชีในระยะเวลาตามที่เห็นสมควร หากพบข้อบกพร่องให้แจ้งคณะกรรมการดำเนินการแก้ไขให้ถูกต้อง

**ข้อที่ 36** ให้คณะกรรมการจัดทำบัญชีรายได้และรายจ่ายของกิจการประปาหมู่บ้านรายงานให้ผู้บริหารท้องถิ่นทราบอย่างน้อยเดือนละหนึ่งครั้ง

ประกาศ ณ วันที่ ๑๒ ตุลาคม พ.ศ. ๒๕๔๘

สมชาย สุนทรวัฒน์

รัฐมนตรีช่วยว่าการฯ ปฏิบัติราชการแทน

รัฐมนตรีว่าการกระทรวงมหาดไทย

**พระราชบัญญัติ**  
**กำหนดแผน และขั้นตอนการกระจายอำนาจ**  
**ให้แก่องค์กรปกครองส่วนท้องถิ่น พ.ศ. 2542**

**หมวด 2**

**กำหนดอำนาจ และหน้าที่ในการจัดระบบการบริการสาธารณะ**

มาตรา 16 ให้เทศบาล เมืองพัทยา และองค์การบริหารส่วนตำบลมีอำนาจ และหน้าที่ในการจัดระบบการบริการสาธารณะเพื่อประโยชน์ของประชาชนในท้องถิ่นของตนเอง ดังนี้

- (1) การจัดทำแผนพัฒนาท้องถิ่นของตนเอง
- (2) การจัดให้มี และบำรุงรักษาทางบก ทางน้ำ และทางระบายน้ำ
- (3) การจัดให้มี และควบคุมตลาด ท่าเทียบเรือ ท่าข้าม และที่จอดรถ
- (4) การสาธารณสุขโรค และการก่อสร้างอื่น ๆ
- (5) การสาธารณสุข
- (6) การส่งเสริม การฝึก และประกอบอาชีพ
- (7) การพาณิชย์ และการส่งเสริมการลงทุน
- (8) การส่งเสริมการท่องเที่ยว
- (9) การจัดการศึกษา
- (10) การสังคมสงเคราะห์ และการพัฒนาคุณภาพชีวิตเด็ก สตรี คนชรา และผู้ด้อยโอกาส
- (11) การบำรุงรักษาศิลปะ จารีตประเพณี ภูมิปัญญาท้องถิ่น และวัฒนธรรมอันดีงามอันดีของท้องถิ่น
- (12) การปรับปรุงแหล่งชุมชนแออัด และการจัดการเกี่ยวกับที่อยู่อาศัย
- (13) การจัดให้มี และบำรุงรักษาสถานที่พักผ่อนหย่อนใจ
- (14) การส่งเสริมกีฬา
- (15) การส่งเสริมประชาธิปไตย ความเสมอภาค และสิทธิเสรีภาพของประชาชน
- (16) ส่งเสริมการมีส่วนร่วมของราษฎรในการพัฒนาท้องถิ่น
- (17) การรักษาความสะอาด และความเป็นระเบียบเรียบร้อยของบ้านเมือง
- (18) การกำจัดมูลฝอย สิ่งปฏิกูล และน้ำเสีย
- (19) การสาธารณสุข การอนามัยครอบครัว และการรักษาพยาบาล
- (20) การจัดให้มี และควบคุมสุสาน และฌาปนสถาน
- (21) การควบคุมการเลี้ยงสัตว์
- (22) การจัดให้มีการควบคุมการฆ่าสัตว์
- (23) การรักษาความปลอดภัย ความเป็นระเบียบเรียบร้อย และการอนามัย โรงมหรสพและสาธารณสถานอื่น ๆ
- (24) การจัดการ การบำรุงรักษา และการใช้ประโยชน์จากป่าไม้ ที่ดิน ทรัพยากรธรรมชาติและสิ่งแวดล้อม
- (25) การผังเมือง
- (26) การขนส่ง และวิศวกรรมจราจร
- (27) การดูแลรักษาที่สาธารณะ
- (28) การควบคุมอาคาร

- (29) การป้องกัน และบรรเทาสาธารณภัย
- (30) การรักษาความสงบเรียบร้อย การส่งเสริม และสนับสนุนการป้องกัน และรักษาความปลอดภัยในชีวิต และทรัพย์สิน
- (31) กิจการอื่นใดที่เป็นผลประโยชน์ของประชาชนในท้องถิ่นตามที่คณะกรรมการประกาศกำหนด

**พระราชบัญญัติ**  
**สภาตำบลและองค์การบริหารส่วนตำบล พ.ศ. 2537**  
**ส่วนที่ 3**  
**อำนาจหน้าที่ขององค์การบริหารส่วนตำบล**

**มาตรา 66** องค์การบริหารส่วนตำบลมีอำนาจหน้าที่ในการพัฒนาตำบลทั้งในด้านเศรษฐกิจ สังคม และวัฒนธรรม

**มาตรา 67** ภายใต้บังคับแห่งกฎหมาย องค์การบริหารส่วนตำบล มีหน้าที่ต้องทำในเขตองค์การบริหารส่วนตำบล ดังต่อไปนี้

- (1) จัดให้มี และบำรุงรักษาทางน้ำ และทางบก
- (2) รักษาความสะอาดของถนน ทางน้ำ ทางเดิน และที่สาธารณะ รวมทั้งกำจัดขยะมูลฝอย และสิ่งปฏิกูล
- (3) ป้องกัน และระงับโรคติดต่อ
- (4) ป้องกัน และบรรเทาสาธารณภัย
- (5) ส่งเสริมการศึกษา ศาสนา และวัฒนธรรม
- (6) ส่งเสริมพัฒนาสตรี เด็ก เยาวชน ผู้สูงอายุ และผู้พิการ
- (7) คุ้มครอง ดูแล และบำรุงรักษาทรัพยากรธรรมชาติและสิ่งแวดล้อม
- (8) บำรุงรักษาศิลปะ จารีต ประเพณี ภูมิปัญญาท้องถิ่น และวัฒนธรรมอันดีของท้องถิ่น
- (9) ปฏิบัติหน้าที่อื่นตามที่ทางราชการมอบหมาย โดยจัดสรรงบประมาณ หรือบุคลากรให้ตามความจำเป็น และสมควร

**มาตรา 68** ภายใต้บังคับแห่งกฎหมาย องค์การบริหารส่วนตำบลอาจจัดกิจกรรมในเขตองค์การบริหารส่วนตำบล ดังต่อไปนี้

- (1) ให้มีน้ำเพื่อการอุปโภค บริโภค และการเกษตร
- (2) ให้มี และบำรุงรักษาไฟฟ้า หรือแสงสว่างโดยวิธีอื่น
- (3) ให้มี และบำรุงรักษาทางระบายน้ำ
- (4) ให้มี และบำรุงรักษาสถานที่ประชุม การกีฬา การพักผ่อนหย่อนใจ และสวนสาธารณะ
- (5) ให้มี และส่งเสริมกลุ่มเกษตรกร และกิจการสหกรณ์
- (6) ส่งเสริมให้มีอุตสาหกรรมในครอบครัว
- (7) บำรุงและส่งเสริมการประกอบอาชีพของราษฎร
- (8) การคุ้มครองดูแล และรักษาทรัพย์สินอันเป็นสาธารณสมบัติของแผ่นดิน
- (9) หาผลประโยชน์จากทรัพย์สินขององค์การบริหารส่วนตำบล
- (10) ให้มีตลาด ท่าเทียบเรือ และท่าข้าม
- (11) กิจการเกี่ยวกับการพาณิชย์
- (12) การท่องเที่ยว
- (13) การผังเมือง

## บรรณานุกรม

กองประปาชนบท กรมอนามัย, คู่มือการบริหารกิจการประปาหมู่บ้านของกรมอนามัย เล่ม 1. กรุงเทพฯ :  
โรงพิมพ์องค์การรับส่งสินค้าและพัสดุภัณฑ์ พ.ศ. 2545

กองราชการส่วนตำบล กรมการปกครอง, กฎหมาย ระเบียบ และข้อบังคับองค์การบริหารส่วนตำบล  
(รวมฉบับแก้ไขเพิ่มเติม พ.ศ. 2542). กรุงเทพฯ : โรงพิมพ์อาสาวิชาดินแดน กรมการปกครอง,  
พ.ศ. 2542

วีระ นิยมวัน, นพ. การพัฒนางานด้านการจัดการ. กรุงเทพฯ : บริษัท ไชเบอร์ เพรส จำกัด พ.ศ. 2542

ศุภมล ศรีสุขวัฒนา, อบต. กับการจัดการปัญหาสาธารณสุขและสิ่งแวดล้อมตามกฎหมาย กรุงเทพฯ :  
บริษัท ไชเบอร์ เพรส จำกัด พ.ศ. 2542

ลีลา สีนานุเคราะห์, องค์การและการจัดการ. กรุงเทพฯ : กรมการฝึกหัดครู, พ.ศ. 2530

สำนักงานปลัดกระทรวงมหาดไทย, ระเบียบสำนักนายกรัฐมนตรีว่าด้วยการบริหารกิจการ และการบำรุงรักษา  
ระบบประปาชนบท พ.ศ. 2535. กรุงเทพฯ : บริษัท ศรีเอทีพี พับลิชชิ่ง จำกัด พ.ศ. 2535

วิเชียร จุ่งรุ่งเรือง, รูปแบบการบริหารจัดการระบบประปาหมู่บ้านที่ดี. กรุงเทพฯ : กรมทรัพยากรน้ำ พ.ศ. 2549

### สถานที่ติดต่อ

สำนักบริหารจัดการน้ำ กรมทรัพยากรน้ำ กระทรวงทรัพยากรธรรมชาติและสิ่งแวดล้อม  
 ที่อยู่ 180/3 ถนนพระรามที่ 6 ซอย 34 แขวงพญาไท เขตพญาไท กรุงเทพฯ 10400  
 โทรศัพท์ 0 2271 6000 ต่อ 6854 โทรสาร 0 2298 6608-9

#### สำนักงานทรัพยากรน้ำภาค 1

ที่อยู่ เลขที่ 555 ม.15 ถ.ลำปาง - ห้างฉัตร ต.บ่อแฮ้ว อ.เมือง จ.ลำปาง 52100  
 โทรศัพท์ 0 5421 8602 โทรสาร 0 5422 2938  
 รับผิดชอบพื้นที่ 8 จังหวัด คือ ลำปาง เชียงราย เชียงใหม่ พะเยา แม่ฮ่องสอน ลำพูน กำแพงเพชร ตาก

#### สำนักงานทรัพยากรน้ำภาค 2

ที่อยู่ เลขที่ 112 ม.9 ต.หนองยาว อ.เมือง จ.สระบุรี 18000  
 โทรศัพท์ 0 36225241 โทรสาร 0 3622 5241 ต่อ 107  
 รับผิดชอบพื้นที่ 12 จังหวัด คือ สระบุรี เพชรบูรณ์ ลพบุรี พระนครศรีอยุธยา อ่างทอง นนทบุรี  
 สมุทรปราการ ปทุมธานี นครสวรรค์ อุทัยธานี ชัยนาท สิงห์บุรี

#### สำนักงานทรัพยากรน้ำภาค 3

ที่อยู่ เลขที่ 307 ม.14 ต.หนองนาคำ อ.เมือง จ.อุตรธานี 41000  
 โทรศัพท์ 0 4229 0350 โทรสาร 0 4229 0349  
 รับผิดชอบพื้นที่ 7 จังหวัด คือ เลย อุตรธานี หนองบัวลำภู หนองคาย นครพนม สกลนคร บึงกาฬ

#### สำนักงานทรัพยากรน้ำภาค 4

ที่อยู่ เลขที่ 90 ถ.อนามัย ต.ในเมือง อ.เมือง จ.ขอนแก่น 40000  
 โทรศัพท์ 0 4322 1714 โทรสาร 0 4322 2811  
 รับผิดชอบพื้นที่ 5 จังหวัด คือ ขอนแก่น กาฬสินธุ์ ชัยภูมิ มหาสารคาม ร้อยเอ็ด

#### สำนักงานทรัพยากรน้ำภาค 5

ที่อยู่ เลขที่ 47 หมู่ 1 ถ.ราชสีมา-โชคชัย ต.หนองบัวศาลา อ.เมือง จ.นครราชสีมา 30000  
 โทรศัพท์ 0 4492 5256 โทรสาร 0 4492 0254  
 รับผิดชอบพื้นที่ 4 จังหวัด คือ นครราชสีมา สุรินทร์ ศรีสะเกษ บุรีรัมย์

#### สำนักงานทรัพยากรน้ำภาค 6

ที่อยู่ เลขที่ 820 ถ.ปราจีนอนุสรณ์ ต.หน้าเมือง อ.เมือง จ.ปราจีนบุรี 25000  
 โทรศัพท์ 0 3721 3638-9 โทรสาร 0 3721 3638-9  
 รับผิดชอบพื้นที่ 8 จังหวัด คือ ปราจีนบุรี นครนายก ฉะเชิงเทรา จันทบุรี ตราด ระยอง สระแก้ว ชลบุรี



**สำนักงานทรัพยากรน้ำภาค 7**

ที่อยู่ เลขที่ 195 หมู่ 4 ถ.ราชบุรี-น้ำพุ ต.ห้วยไผ่ อ.เมือง จ.ราชบุรี 70000

โทรศัพท์ 0 3233 4989 โทรสาร 0 3233 4988

รับผิดชอบพื้นที่ 8 จังหวัด คือ ราชบุรี กาญจนบุรี นครปฐม สุพรรณบุรี ประจวบคีรีขันธ์ เพชรบุรี  
สมุทรสงคราม สมุทรสาคร

**สำนักงานทรัพยากรน้ำภาค 8**

ที่อยู่ เลขที่ 100 หมู่ 6 ถ.ทุ่งควนจีน ต.ควนลัง อ.หาดใหญ่ จ.สงขลา 90110

โทรศัพท์ 0 7425 1156 โทรสาร 0 7425 1157 ต่อ 300

รับผิดชอบพื้นที่ 8 จังหวัด คือ สงขลา ตรัง นราธิวาส ปัตตานี พัทลุง ยะลา สตูล นครศรีธรรมราช

**สำนักงานทรัพยากรน้ำภาค 9**

ที่อยู่ เลขที่ 819 หมู่ 8 ต.วังทอง อ.เมือง จ.พิษณุโลก 65130

โทรศัพท์ 0 5531 3181 โทรสาร 0 5531 3183

รับผิดชอบพื้นที่ 6 จังหวัด คือ พิษณุโลก พิจิตร แพร่ น่าน อุตรดิตถ์ สุโขทัย

**สำนักงานทรัพยากรน้ำภาค 10**

ที่อยู่ เลขที่ 394 หมู่ 4 ถ.อำเภอต.มะขามเตี้ย อ.เมือง จ.สุราษฎร์ธานี 84000

โทรศัพท์ 0 7727 2942 โทรสาร 0 7727 2446

รับผิดชอบพื้นที่ 6 จังหวัด คือ สุราษฎร์ธานี กระบี่ ชุมพร พังงา ระนอง ภูเก็ต

**สำนักงานทรัพยากรน้ำภาค 11**

ที่อยู่ เลขที่ 29 ถ.เลี้ยวเมือง อ.เมือง จ.อุบลราชธานี 34000

โทรศัพท์ 0 4531 1969 โทรสาร 0 4531 6298

รับผิดชอบพื้นที่ 4 จังหวัด คือ อุบลราชธานี มุกดาหาร ยโสธร อำนาจเจริญ

## คณะกรรมการปรับปรุงคู่มือฯ

### ที่ปรึกษาคณะกรรมการฯ

นายนิรุติ

คุณผล

ผู้อำนวยการสำนักบริหารจัดการน้ำ

### หัวหน้าคณะกรรมการฯ

นายไตรสิทธิ์

วิฑูรชวลิตวงษ์

ผู้เชี่ยวชาญเฉพาะด้านระบบการจัดการทรัพยากรน้ำ

### คณะกรรมการฯ

นางสาวสุญาณี

สุทธิพงศ์

ผู้อำนวยการส่วนส่งเสริมการจัดการ

นายเจริญชัย

จิรัชย์รัตนสิน

ผู้อำนวยการส่วนเทคโนโลยีและมาตรฐาน

นายมนตรี

ทังสุวรรณ

นายช่างโยธาอาวุโส

นายพอจิตต์

ชั้นทอง

นักวิชาการสิ่งแวดล้อมชำนาญการ

นายศักรภพ

แก้วพาที

นักวิชาการสิ่งแวดล้อมชำนาญการ

นายจตุรวิทย์

ชินจิตร

วิศวกรชำนาญการ

นางสาวกัณติศา

นิยม

วิศวกรปฏิบัติการ

นายชนุดม

อังคะนาวิน

นักวิชาการสิ่งแวดล้อมปฏิบัติการ

นายไพรัช

แก้วจินดา

พนักงานธุรการ ส4

นายกิตติพล

ดีประดิษฐ์

วิศวกรโยธา